İlim Yayma Cemiyeti Mezunlar Derneği Hacı Bayram'da tarihi temsilcilik binasına kavuştu

VEFADER'e Çorum damgası

İlim Yayma Mezunları VEFADER Ankara Temsilciliği binasının açılış kurdelesi kesildi.

■ İlim Yayma Mezunları VEFADER Ankara Temsilcisi hemşehrimiz Avukat Fatih Maden, aynı günde iki büyük organizasyona imza attı. Hacı Bayram'da tarihi bir konağı dernek merkezi olarak hizmete açan Maden, aynı günün akşamında da yoğun bir katılımla bu sene 7'ncisini düzenlediği Geleneksel İftar Buluşması'na ev sahipliği yaptı.

* HABERİ 9'DA

Komisyon ilk toplantısını yaptı.

TBMM Bilişim Teknolojileri Bağımlılığı Araştırma Komisyonuna seçilen AK Parti Çorum Milletvekili Erol Kavuncu:

'Geleceğimizin heba olmaması için her türlü önlem alınacak'

* HABERİ 2'DE

ÇORUM Hakimiyet

www.corumhakimiyet.net

10 MAYIS 2019 CUMA | Günlük Siyasi Gazete | Fiyatı : 50 Kuruş

Havalimanı için somut adım

■ AK Parti Çorum Milletvekilleri Ahmet Sami Ceylan ve Oğuzhan Kaya ile AK Parti İl Başkanı Yusuf Ahlatcı, Ulaştırma ve Altyapı Bakanı Cahit Turhan'ı makamında ziyaret ederek, havalimanı başta olmak üzere, Çorum'un ulaşım altyapısı ile ilgili sorunlarını görüştüler. Bakan Cahit Turhan, artık Çorum'un havalimanının somut olarak gündemlerinde olduğunu da ifade ederek adını ise "Şehit Erol Olçok Havalimanı" olarak düşündüklerini söyledi.

* HABERİ 3'DE

Ziyarette havalimanı ve devam eden yol çalışmaları hakkında değerlendirme yapıldı.

Yusuf Ahlatcı ve il yönetim kurulu üyeleri ayrı ayrı her akşam iftar yemeğinde bir aileye konuk oluyor.

AK Parti'den gönül sofrası projesi

■ AK Parti Çorum İl Başkanı Av. Yusuf Ahlatcı öncülüğünde gönül sofraları projesi hayata geçirildi.

* HABERİ 10'DA

Deniz Feneri'nden iyiliğe davet var

■ Deniz Feneri Derneği, sosyal yardımlaşma ve dayanışma duygularının zirveye ulaştığı Ramazan Ayı'nda 'iyilik' için kolları sıvadı.

* HABERİ 8'DE

Yasemin Eyvazlı

Antik Roma Barajında kazılar Isvea'nın desteğiyle başladı

■ Türkiye'de Roma dönemine ait dört antik barajdan birisi olan Örükaya'nın, 2017'de başlayan kurtarma kazılarına, İtalyan ISVEA sponsorluğunda yeniden başlandı.

* HABERİ 5'DE

Antik barajda kurtarma kazıları 2017 yılında başlamıştı.

Hattuşa (Baoğazköy), Türkiye'de görülmesi gereken 20 müze ve ören yerleri arasında yer aldı.

Hattuşa TOP 20'de

■ Hattuşa (Baoğazköy), Türkiye'de görülmesi gereken 20 müze ve ören yerleri arasında yer aldı.

*HABERİ 13'DE

Meslektaşımızın acı günü

■ Anadolu Ajansı Çorum Muhabiri Gazi Nogay'ın anneannesi Gamze Ediz vefat etti.

* HABERİ 2'DE

Gamze Ediz

FETÖ firarisi eski hakim köy evinde yakalandı

■ Fetullahçı Terör Örgütü (FETÖ) üyeliğinden aranan eski hakim, saklandığı köyde Çorum İl Jandarma Komutanlığı ekiplerince yakalandı.

* HABERİ 9'DA

F.Y. sağlık kontrolü için hastaneye göttürüldü.

9 Mayıs Dünya Çölyak Günü nedeniyle basın açıklaması yapıldı.

'Amacımız çölyaklılara faydalı olmak'

■ Çorum Çölyak Derneği Başkanı Fatma Müjgan Demir, derneklerini 4 yıl önce kurduklarını, bu süreçte ise birçok faaliyetlere imza attıklarını belirterek, "Her geçen gün çölyaklılara daha faydalı olabilmeyi amaç edindik" dedi.

* HABERİ 2'DE

* SAYFA 12'DE

TBMM Bilişim Teknolojileri Bağımlılığı Araştırma Komisyonuna seçilen AK Parti Çorum Milletvekili Erol Kavuncu:

‘Geleceğimizin heba olmaması için her türlü önlem alınacak’

AK Parti Çorum milletvekili Erol Kavuncu, teknolojinin gelişiminin hayatı kolaylaştırmasının yanında bireyler üzerinde fiziksel ve psikolojik tahribatlara da yol açabildiğine dikkat çekerek, geleceğin heba edilmemesi adına her türlü önlemin alınacağını belirtti.

AK Parti Çorum milletvekili Erol Kavuncu, bilişim teknolojileri bağımlılığının etkilerinin incelenerek olası zararlarının bertaraf edilmesi ve bu teknolojilerin kontrollü kullanımının sağlanması için yapılması gerekenlerin saptanması amacıyla kurulan TBMM Bilişim Teknolojileri Bağımlılığı Araştırma Komisyonuna seçildi. Kavuncu, milletvekili Nabi Avcı başkanlığındaki komisyon toplantısına katılarak göreve başladı.

Geleceğin teminatı olan çocukların karşılaştıkları her türlü soruna kapsamlı çözüm ve yaklaşımlar üretme amacıyla yola çıktıklarını dile getiren Kavuncu, teknolojinin gelişimi hayatı kolaylaştırmasının yanında bireyler üzerinde fiziksel ve psikolojik tahribatlara da yol açabilecek problemler de getirebildiğine dikkat çekti.

Komisyon ilk toplantısını yaptı.

Bununla birlikte yapılan araştırmalara göre teknoloji kullanımının bağımlılık haline dönüştüğünü, insanların fiziksel, psikolojik ve sosyal sağlıklarını tehdit eder hale geldiğini vurgulayan Kavuncu, “Önemli olan, teknolojinin sunduğu eşsiz nimetlerden yararlanarak hayatı kolaylaştırırken, oluşabilecek olası zararları da en aza indirebilmek. Bağımlılık çatısı altında her türlü bağımlılıkla mücadele edeceğiz. Komisyon çalışmalarının amacı teknoloji ve madde bağımlılığı ile ilgili dünyada ve Türkiye’ de bağımlılığın olası zararlarından korunmaya yönelik yapılması gerekenler saptanarak yol haritamızın belirlenmesi. Geleceğimizin heba edilmemesi kapsamında her türlü önlem alınacak. Allah vatanımıza milletimize hayırlı eylesin, bizlere güzel işler yapmayı nasip etsin inşallah” İfadelerini kullandı. (İHA)

‘Her geçen gün çölyaklılara daha faydalı olabilmeyi amaç edindik’

M.BURAK YALÇIN

Çorum Çölyak Derneği Başkanı Fatma Müjgan Demir, derneklerini 4 yıl önce kurduklarını, bu süreçte ise birçok faaliyetlere imza attıklarını belirterek, “Her geçen gün çölyaklılara daha faydalı olabilmeyi amaç edindik” dedi.

Çorum Çölyak Derneği Başkanı Fatma Müjgan Demir, 9 Mayıs Dünya Çölyak Günü nedeniyle basın açıklaması yaptı.

Dernek binasında gerçekleşen basın açıklamasında Çorum Çölyak Derneği Yöneticilerinden Mustafa Azak, Ömer Yıldırım ve Hüseyin Özden ile Çölyak gönüllüsü Mustafa Balaban hazır bulundu.

9 Mayıs Dünya Çölyak Günü nedeniyle basın açıklaması yapıldı.

Çorum Çölyak Derneği Başkanı Fatma Müjgan Demir, 4 yıl önce derneği kurduklarını belirterek, bu süreçte hastalığı anlatabilmek için çok sayıda paneller, seminerler, söyleşiler ve bilgilendirme toplantıları gerçekleştirdiklerini söyledi.

DEMİR, İŞBİRLİĞİ YAPTIKLARI KURUMLARA TEŞEKKÜR ETTİ

Fatma Müjgan Demir, derneklerine desteklerinden dolayı işbirliği yaptıkları Çorum Valiliği, Çorum Belediyesi, Hitit Üniversitesi, Sağlık Müdürlüğü, Milli Eğitim Müdürlüğü, İl Sivil Toplumla İlişkiler Müdürlüğü, İl Kültür ve Turizm Müdürlüğü, İl Gıda Tarım ve Hayvancılık Müdürlüğü ile Aile ve Sosyal Politikalar İl Müdürlüğüne de teşekkür etti.

‘ÇÖLYAK BİR YAŞAM TARZI OLARAK HAYATA YERLEŞMESİ GEREKİYOR’

Çölyak’ın bir yaşam tarzı olarak hayata yerleşmesi gerektiğini ifade eden Demir, konuşmasında şu ifadelere yer verdi: “Çölyak hastalığı ile karşılaşıldığında sağlıklı bir yaşam için gerekli olan en önemli şeylerden biri dikkattir. Çölyaklılar yaşamlarına sağlıklı bir şekilde devam edebilmeleri için glutensiz yaşama azami önemi göstermelidir. Dernek olarak tanı almış kişilere glutensiz beslenmede yol gösteriyoruz. Dikkat etmeleri gereken hususları anlatıyor, hayatlarını kolaylaştırmak için elimizden gelen desteği sağlıyoruz. Hayatımızın merkezinde olan buğday ve çeşitlerini hayatımızdan çıkarınca nasıl beslenilecek, glutensiz ürünler nereden temin edilecek ve evde çapraz reaksiyonla bulaşmanın önüne nasıl geçilecek hakkında bilgiler veriyoruz. Ayrıca psikolojik olarak destek veriyoruz. İlk tanı alındığında hepimiz aynı durumdaydık. Okul, yurt gibi toplu yaşanılan yerlerde çölyaklılar büyük zorluklar yaşamakta ve bunlarla mücadele edebilmeleri için kendi gibi insanların ve derneğimizin yardımına ihtiyaç duymaktadır.

‘SPONSOR BULABİLİRSEK İFTAR YAPACAĞIZ’

Dernek kurulmadan önce glutensiz ürünlere ulaşma imkânı ve ürün çeşitliği çok azdı. Ama bugün kurumlarla yaptığımız ikili görüşmeler neticesinde birçok markette glutensiz reyonlar da ürün çeşitliği çoğaldı. 9 Mayıs Dünya Çölyak Günü’ etkinliklerimiz kapsamında İl Sağlık Müdürlüğü ile birlikte bir yürüyüş düzenledik ve katılanlara yürüyüş sonunda çölyak hakkında bilgi verdik. Ayrıca ramazan olması nedeniyle bir glutensiz iftar planladık. Sponsor bulabilirsek iftarımızı gerçekleştireceğiz.”

AZAK: EN SIK GÖRÜLEN KRONİK HASTALIKLARDAN

Demir’den sonra söz alan Çorum Çölyak Derneği Başkan Yardımcısı Dr. Mustafa Azak ise çölyak hastalığının dünyanın en sık görülen kronik hastalıklarından birisi olduğunu ifade ederek, “Genetik olarak yatkın bireylerde gluten içeren gıdalara karşı barsaklarda kalıcı intolerans sonucunda gelişen çoklu sistem tutulumu ile giden ve bağışıklık sistemi bozukluğu nedeniyle oluşan bir hastalıktır. Yaşamın her döneminde görülebilir. Çocukluk çağından başlayıp çok ileri yaşlarda çölyak tanısı alan hastalar vardır” dedi.

Azak, şu durumlar olduğunda ise hastalıktan şüphelenilmesi gerektiğini söyledi: “Açıklanamayan ya da tedaviye yanıt vermeyen kansızlık, kemik erimesi olan çocuklar, ergenlikte gecikme, kısırlık, tekrarlayan düşükler ve nedeni bulunamayan veya tedavi edilemeyen her türlü rahatsızlıklarında çölyaktan şüphelenilmelidir.”

‘ANNE SÜTÜ ALANLARDA DAHA AZ GÖRÜLÜYOR’

Tek tedavisinin ömür boyu glütensiz diyet olduğunu da dile getiren Azak, “Çölyak şu anda ilaçlarla veya başka tedavilerle iyileşmez. Gluten buğday, arpa ve yulaftan imal edilen ürünlerde yer alır. Ayrıca gluten birçok üründe raf ömrünü uzatmak için koruyucu madde ya da yapıştırıcı olarak kullanılmaktadır. Hatta krem veya diş macunu gibi yiyecek olmayan birçok üründe de gluten vardır. Çorum Çölyak Derneği sitemizde bu glutensiz ürünlerin listesi aylık yayınlanmaktadır. Çölyaklıların bu listelere uygun glutensiz diyet yapmalarının hayati önemi vardır. Araştırmalara göre bebekleri ilk altı ay sadece ama sadece anne sütü ile beslemek ve glutenin bebeğin diyetine 4. ve 7. ayı arasında ve anne sütü alırken veren ailelerde diğer şekilde beslenen çocuklara göre daha az çölyak görüldüğü bulunmuş” diye konuştu.

TUNUS

DİLAVER ÇEVİK

Başkanlık makamına çağırılarak Tunus görevlendirmemi verdiler.

Sudan ve Yemenden sonra Tunus beni heyecanlandırmıştı. Akdeniz de bir İslam ülkesi diye düşündüm.

Akdeniz kıyısında 10 milyon nüfuslu 163 bin km toprağı olan küçük bir ülke .

İlk sakinleri Berberiler.

İslamdan önce Hristiyan ve putperest bir halkı vardı.

Hz Osman zamanında Abdullah b.sad vergiye bağladı.

Hz Ali ve muaviye arasındaki mücadele sırasında hakimiyetten çıktı.Muaviye b.Hudeyşe tekrar İslam egemenliği altına aldı.

665 yılında ukbe b.Nafi Tunus’ta Kayveran şehrini kurarak devamlı orduyu buraya yerleştirdi.Ordusuyla Atlas okyanusuna vardı. Allah’ım önüme engin deniz çıkmasaydı senin dinini gidebildiğim yere götürürdüm dedi.

Kayrevan’ı görmek her şeye değer. Harika bir şahaser. Devasa bir şehir Mağribdeki bütün şehirler için burası üst oldu.

Berberiler İslamlaşmaya başladı.

700 yılında Hasan bin Numan kartacayı alarak bugün’ki Tunus’un başkenti Tunus şehrini kurdu.

Kanuni zamanında Cezayir beylerbeyi Ulaş Ali Paşa tarafından Tunus Osmanlı topraklarına katıldı.1556-58 yıllarında Barbaros Hayrettin Paşa Gafsa ve Kayrevan-ı ele geçirmiş Tunus’un güney ve dogu sahilleri Osmanlı’nın olmuştu. Ulaş Ali Paşa ile Osmanlı eyaleti haline geldi.

1830’da Fransa Cezayiri almıştır. 1878 Berlin konferansında Tunusu güvenliği açısından istedi.Avrupalar destek verdi. Osmalının içinde bulunduğu sıkıntılı durumda faydalanarak 1881 yılında Fransa Tunus’u işgal etti.

Tunuslular,Zeytüne medreslerinde yetişenlerin başlattığı mücadeleyle 77 yıl süren Fransız işgaline son verdi. Tunustaki özgürlük ateşini fitillıyen Başhamba kardeşlerin faaliyetleri Osmanlı devletinin Harbiye Nezareti Tarafından finanse edildi. 1956 yılında Habib Burgiba tarafından bağımsızlığını ilan etti.

Habib Burgiba 1887 yılına kadar ülkeyi yönetti. Sağlık durumu gerekçe gösterilerek görevden alındı. Yerine General Zeynel Abidin Bin Ali geçti.

Zeynel Abidin köklü yenilikler yaptı. Müslümanlara karşı büyük tedbirler aldı.

Nahda hareketinin bir çok üyesini sürgüne gönderdi. Bir kısmını hapse attırdı.

1994’te Lübnan’dan çıkarılan Filistin kurtuluş teşkilatı mensupları ve lideri Yaser Arafat karargahını Tunus’a taşıdı.

2010 yılında Batılların Orta Dogu planı Tunus’tan başladı.

Aralık 2010 yılına seyyar satıcı Muhammed Buazizi kendini yaktı. Tunus halkı ayaklandı 23 yıldır ülkeyi yöneten Zeynel Abidin ülkeden kaçtı.

Meslektaşımızın acı günü

M.BURAK YALÇIN

Anadolu Ajansı Çorum Muhabiri Gazi Nogay’ın anneannesi Gamze Ediz vefat etti.

Gamze Ediz

Merhum Ethem Ediz’in eşi, merhum Arslan Ediz, Ömer Ediz, Hacı Menduh Ediz, Talat Ediz, Fendiye Nogay ve Fikriye Çorumlu’nun anneleri Gamze Ediz hayatını kaybetti.

Merhumenin cenazesi dün öğle namazına müteakiben Büyük İncesu Köyü’nde toprağa verildi.

Hakimiyet, merhumeye Allah’tan rahmet yakınlarına ve sevenlerine başsağlığı diler.

‘3600 ek gösterge tüm sağlıkçıları kapsamalı’

Memur-Sen İl Temsilcisi ve Sağlık-Sen Çorum Şube Başkanı Ahmet Saatcı, 3600 ek gösterge konusunda sürecin henüz netleşmemesinin sağlık çalışanları arasında kafa karışıklığına neden olduğunu söyledi.

Ahmet Saatcı

Sağlık hizmetlerinin bir bütün olduğunu belirten Saatcı, “Öğretmen, din görevlisi, polis denildiğinde bir unvan ayrımı söz konusu değilken, sağlık çalışanları söz konusu olduğunda ise ebe, hemşire, sağlık memuru gibi ayrım yapılmaktadır. Oysa sağlık hizmetleri bir bütündür. Hemşiresinden, sağlık memuruna, ebesinden, sağlık teknisyenine kadar sağlık hizmetleri içinde görev yapan tüm branşlar aynı görev bilinciyle hareket etmektedirler. Sağlık çalışanları mesai mefhumu gözetmeksizin 7 gün 24 saat esasına dayalı olarak fedakarca, ekip ruhu içinde insanımıza hizmet vermektedir.

Bu nedenle sağlık ve sosyal hizmet çalışanlarının yetkili sendikası Sağlık-Sen olarak 3600 ek göstergenin yalnızca belli branşları değil, diğer unvanlardaki tüm sağlık çalışanlarını da kapsaması gerektiğini ifade ediyoruz.” dedi. (Haber Merkezi)

Havalimanı için somut adım

AK Parti Çorum Milletvekilleri Ahmet Sami Ceylan ve Oğuzhan Kaya ile AK Parti İl Başkanı Yusuf Ahlatcı, önceki gün Ulaştırma ve Altyapı Bakanı Cahit Turhan'ı makamında ziyaret ederek, başta Çorumlular'ın en önemli beklentisi olan Çorum Havalimanı olmak üzere, Çorum'un ulaşım altyapısı ile ilgili sorunlarını görüştüler.

Milletvekilleri Ceylan ve Kaya ile İl Başkanı Ahlatcı, Çorum'un bölgenin sanayileşen kenti olduğuna dikkat çekerek, havalimanının büyük ihtiyaç olduğunu, Celilkırı bölgesinde inşaatı yarım kalan havalimanının tamamlanıp hizmete açılması durumunda, Çorum ekonomisinin uçuşa geçeceğini söylediler.

Daha önce Çorum Havalimanı ile ilgili etüt yaptırma sözü vermiş olan Bakan Turan, konuyu önemle takip ettiğini ve Çorum haritasının sehpanın üzerinde durduğunu belirterek, havalimanının adını da "Şehit Erol Olçok Havalimanı" olarak düşündüklerini söyledi.

Ulaştırma ve Altyapı Bakanı Cahit Turan, teknik bir ekip göndererek fizibilite çalışmalarını başlatacağını, artık Çorum'un Havalimanı'nın somut olarak gündemlerinde olduğunu da ifade etti.

Ziyarette Osmancık, İskilip ve Ortaköy yollarının yapım süreçlerinin de görüşüldüğü belirtildi.

Ziyarette havalimanı ve devam eden yol çalışmaları hakkında değerlendirme yapıldı.

Ehliyetsiz sürücü kaza yaptı

Kaza Çorum-Amasya yolunda meydana geldi.

Kazada araçta maddi hasar meydana geldi.

Amasya'da ehliyetsiz sürücünün kullandığı kamyonet yol kenarına devrildi. Kazada 2 kişi yaralandı.

Edinilen bilgiye göre Amasya'dan Çorum'un Mecitözü ilçesi istikametine giden Davut Öksüz (62) idaresindeki 05 RA 116 plakalı açık kasa kamyonet, direksiyon hakimiyetinin kaybolması sonucu yol kenarına devrildi. Kazada araç sürücüsü Öksüz ve araçta yolcu olarak bulunan Hanife Öksüz (82) yaralandı. Yaralılar, ambulanslarla Amasya Üniversitesi Sabuncuoğlu Şerefeddin Eğitim Araştırma Hastanesine kaldırılırken sürücü Davut Öksüz'ün (62) ehliyetinin olmadığı öğrenildi.

Kazayla ilgili soruşturma başlatıldı. (İHA)

Çorum Genç Kızılay kuruldu

Türk Kızılayı Çorum Şubesi Çorum Genç Kızılay'ı kurdu.

Çorum Genç Kızılay ilk toplantısını Kızılay Şube Başkanı Hüseyin Kılıç'ın başkanlığında yaptı.

Genç Kızılay'ın ilk faaliyetinin ise AHL Park AVM' de Migros ile yapılan protokol kapsamında Ramazan gıda kolisi kampanyası olacağı belirtildi. (Haber Merkezi)

Çorum Genç Kızılay ilk toplantısını Kızılay Şube Başkanı Hüseyin Kılıç'ın başkanlığında yaptı.

KKKA'dan 3 kişi hayatını kaybetti!

Sağlık Bakanlığı'ndan, alınan tedbirlerle vaka sayısında büyük azalma görülmesine rağmen 2019 Mayıs itibarıyla 3 kişinin Kırım Kongo Kanamalı Ateşi (KKKA) nedeniyle hayatını kaybettiği bildirildi.

Geçtiğimiz günlerde Çorum'da bir can daha alan Kırım Kongo Kanamalı Ateşi (KKKA) ile ilgili Sağlık Bakanlığı tarafından yapılan açıklamada, keneyle bulaşan tehlikeli bir enfeksiyon hastalığı olan, dünyada 30'un üzerinde ülkede görülen KKKA'nın, Türkiye'de ise çoğunlukla Orta Karadeniz ile İç Anadolu'nun ve Doğu Anadolu'nun kuzeyinde yoğunlaştığı ifade edildi.

Açıklamada, KKKA ile mücadele için ciddi tedbirler alındığı, hastaların takibi için sürveyans sistemi kurulduğu, bölge merkezleri oluşturulduğu ve hastalığın teşhisi için laboratuvar altyapısının güçlendirildiği belirtildi.

"2018 YILINDA 27 VATANDAŞIMIZ HAYATINI KAYBETTİ"

Kişisel korunma önlemlerinin hastalığın kontrolü için önem taşıdığı vurgulanan açıklamada, toplumsal farkındalığın artırılması için çalışmaların titizlikle yürütüldüğü kaydedildi.

Açıklamada, KKKA'ya yönelik afiş, broşür, TV spot filmi, belgesel, çocuklara yönelik animasyon filmi gibi eğitim materyalleri hazırlandığı, bunlara "https://hsgm.saglik.gov.tr/tr/zoonotikvektorel-kkka" adresinden ulaşılabileceği belirtildi.

Çalışmalar sonrasında Türkiye'de görülen KKKA vakaları ve hastalığa bağlı ölümlerde düşüş görüldüğüne işaret edilen açıklamada, "2008'de hastalığa bağlı 63, 2018 yılında ise 27 vatandaşımız hayatını kaybetmiştir. Alınan tedbirlerle vaka sayısında büyük azalma görülmesine rağmen 2019 Mayıs itibarıyla ne yazık ki 3 vatandaşımız KKKA hastalığı sebebiyle hayatını kaybetmiştir." ifadeleri kullanıldı.

"NASIL ÖNLEM ALINMALI?"

Hastalıktan korunmak için uyarılara ve alınması gereken önlemlere yer verilen açıklamada, şunlar kaydedildi: "Tarla, bağ, bahçe, orman ve piknik alanları gibi kene yönünden riskli alanlara giderken vücudu örten giysiler giyilmeli, pantolon paçaları çorapların içerisine sokulmalı. Kenelerin elbise üzerinde rahat görülebilmesi için açık renkli kıyafetler tercih edilmeli. Kene yönünden riskli alanlardan dönüldüğünde vücutta (kulak arkası, koltuk altları, kasıklar ve diz arkası dahil) kene olup olmadığı kontrol edilmeli. Kene üzerine sigara basmak, kolonya, gaz yağı gibi maddeler dökmek, vücut içeriğini kişiye aktarmasına sebep olacağı için kesinlikle yapılmamalı. Kene tutunmuş ise hiç vakit kaybetmeden vücuda tutunduğu en yakın yerden tutarak bez, naylon poşet, eldiven gibi uygun bir malzemeyle çıkarmalı. Kene ne kadar erken çıkarılırsa hastalığın bulaşma riskinin de o kadar azalacağı unutulmamalı .Hastalık hayvanlarda belirti göstermeden seyrettiğinden hayvanların kanlarına, vücut sıvılarına veya dokularına çıplak elle temas edilmemeli. Hastayla temas eden kişiler gerekli korunma önlemlerini almalı. Kene tutunan kişiler, 10 günlük süre içinde halsizlik, iştahsızlık, ateş, kas ağrısı, baş ağrısı, bulantı, kusma veya ishal gibi belirtiler görülmesi halinde derhal en yakın sağlık kuruluşuna müracaat etmeli."

(Haber Merkezi)

2019 Mayıs itibarıyla 3 kişi Kırım Kongo Kanamalı Ateşi (KKKA) nedeniyle hayatını kaybetti.

Zabıta Müdürlüğü ve İl Tarım ve Orman Müdürlüğü ekipleri iftar çadırının yemeklerinin hazırlanacağı yemekhanede denetim yaptı.

Ramazan Çadırı yemekhanesi denetlendi

Ramazan Çadırı yemekhanesinde çevre temizliği, hijyen gibi konularda kontroller yapıldı.

Ramazan ayı başlamadan önce üretim yerlerinde denetimlerini artıran Çorum Belediyesi Zabıta Müdürlüğü ve İl Tarım ve Orman Müdürlüğü'ne bağlı ekipler ramazan ayı boyunca iftar çadırının yemeklerinin hazırlanacağı yemekhanede denetimlerini sürdürüyor.

Zabıta Müdürü Fatih Sak ve gıda mühendislerinin de içinde bulunduğu denetim ekibi Ramazan Çadırına gelerek denetim yaptı. AHL Park yanında kurulan Ramazan Çadırı yemekhanesinde çevre temizliği, hijyen gibi konularda kontroller yapıldı.

Yetkililer denetim sırasında herhangi bir olumsuzluğa rastlanılmadığını ve denetimlerin sık sık tekrarlanacağını ifade ettiler. Öte yandan her gün yemeklerden numuneler alınacağı ve düzenli olarak kontrol edildiği ve edileceği de belirtildi. Vatandaşın sağlığının her şeyin önünde geldiğini belirten yetkililer periyodik aralıklarla yapılan denetimlerin ramazan boyunca süreceğini ifade ettiler.

(Haber Merkezi)

Başöğretmen Anadolu Lisesi'nde mezuniyet sevinci

Çorum Başöğretmen Anadolu Lisesi'nde 12. sınıfların mezuniyet sevinci yaşandı.

Türk Dili ve Edebiyatı Öğretmeni Fevzi Alper koordinesinde gerçekleştirilen gece, saygı duruşu ve İstiklal Marşı'nın okunmasıyla başladı.

Programa katılan İl Milli Eğitim Müdürü Yahya Çoban, mezun öğrencilere gelecekteki yaşamlarında başarılar dilerken, Okul Müdürü Erdinç Altun'un yaptığı konuşmanın ardından 137 son sınıf öğrencisi salona davet edildi.

Okul birincisi Aleyna Sağır'ın konuşması ve mezuniyet kütüğüne plaka çakmasının ardından mezuniyet belgeleri ve yıllıklar öğrencilere dağıtıldı.

12.sınıf öğrencilerinin 11. sınıf öğrencilerine bayrak flama tesliminin ardından mezuniyet pastası kesilerek kep atma töreni gerçekleştirildi.

(Haber Merkezi)

Yahya Çoban

Erdinç Altun

137 öğrenci mezun oldu.

Okul birincisi Aleyna Sağır, mezuniyet kütüğüne plaka çaktı.

Mezuniyet törenine öğrencilerin aileleri de katıldı.

Antik Roma Barajı'nda kazılar Isvea'nın desteğiyle başladı

Antik barajda kurtarma kazıları 2017 yılında başlamıştı.

Kazı çalışması 'Örükaya Arkeolojik Kazı ve Araştırma Projesi' kapsamında yapılıyor.

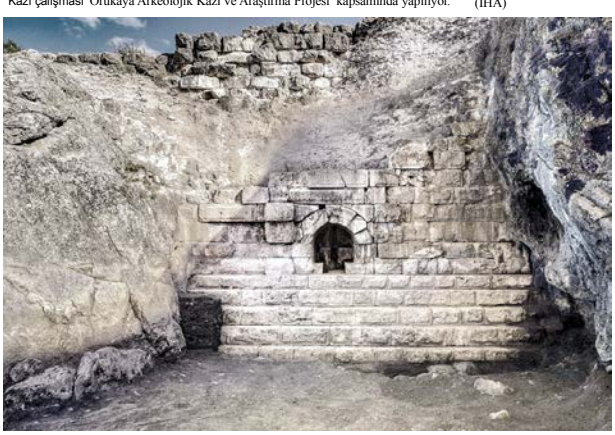

Örükaya Barajı Roma dönemine ait dört antik barajdan birisi

Türkiye'de Roma dönemine ait dört antik barajdan birisi olan Örükaya'nın, 2017'de başlayan kurtarma kazılarına, İtalyan ISVEA sponsorluğunda yeniden başlandı.

Çorum'un Alaca ilçesine bağlı Örükaya köyünde bulunan ve kurtarma kazısı yapılan ilk baraj olan Örükaya Barajı, bölgenin Roma dönemi iskanına ve su yönetimine ışık tutması açısından önem arz ediyor. Yaklaşık 2 bin yıllık bir geçmişe sahip olan antik barajın inşasında Romalı askerlerin çalıştığı tahmin ediliyor.

Roma Dönemi antik barajı gün yüzüne çıkıyor

"Örükaya Arkeolojik Kazı ve Araştırma Projesi" kapsamında yürütülen ve başta Kültür ve Turizm Bakanlığı olmak üzere, Çorum Valiliği ve Hitit Üniversitesi'nin bilimsel danışmanlığında hayata geçen projenin sponsorluğunu ise ISVEA üstlendi. 1962 yılında Roma yakınlarından kurulan ISVEA'nın Roma dönemine ait bu eserin turizme kazandırılması ve Anadolu'nun kapılarının turizme daha çok açılması adına projenin destekçisi olması büyük ilgiyle karşılanıyor. İtalyan tasarım anlayışıyla dokunduğu mekanlarda fark yaratan ve özgün çalışmalarla adından sıklıkla söz ettiren ISVEA, gerek Türkiye'de gerekse dünyanın birçok ülkesinde önemli projelere imza atarak dikkatleri üzerine çekmeye devam ediyor. (İHA)

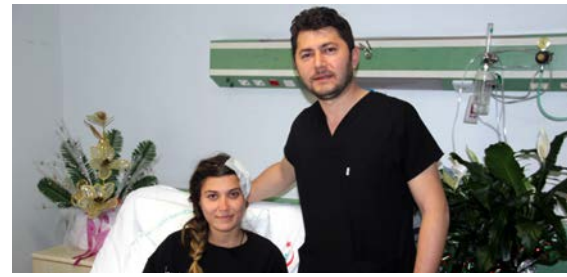

Ameliyat Samsun Eğitim ve Araştırma Hastanesi'nde yapıldı.

Felç olmaktan kurtaran operasyon

Kol ve bacakta kasılma ve sara nöbeti şikayetiyle hastaneye başvuran bir kişinin beyninin sol tarafında oluşan damar yumakçığı, ameliyat ile yüzde 100 yerli ve milli olan nöronavigasyon (3 boyutlu görüntüleme) yöntemiyle alındı.

Çorum'da ebelik mesleğiyle uğraşan 24 yaşındaki Tuğba Ak, 2 ay önce kol ve bacakta kasılma şikayeti başladı. Daha sonrasında sara nöbeti nedeniyle bayılmalar da yaşayan Ak, Sağlık Bakanlığı Samsun İl Sağlık Müdürlüğü Sağlık Bilimleri Üniversitesi (SBÜ) Samsun Eğitim ve Araştırma Hastanesi Beyin ve Sinir Cerrahi Kliniği'ne başvurdu. Burada çekilen MR sonucunda Tuğba Ak'ın beyninin sol tarafında etrafında kanama alanı oluşmuş 'kavernom' adı verilen damar yumakçığı oluştuğu tespit edildi. Cerrahi işlemin riskleri anlatıldıktan sonra Ak, ameliyata alındı. Ameliyatta yüzde 100 yerli ve milli olan nöronavigasyon (3 boyutlu görüntüleme) yöntemi kullanılarak Tuğba Ak'ın beyninde oluşan damar yumakçığı alındı. Ayrıca, ameliyat sırasında Ak'ın saçlarının tamamı kesilmedi.

Tuğba Ak

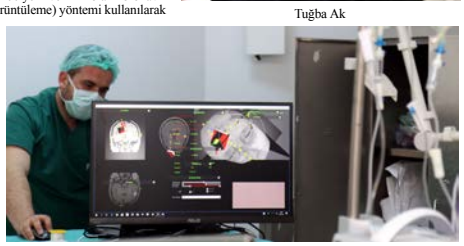

Ameliyatta yüzde 100 yerli ve milli olan nöronavigasyon (3 boyutlu görüntüleme) yöntemi kullanılarak Tuğba Ak'ın beyninde oluşan damar yumakçığı alındı.

"Ameliyatın risklerini ve önemini anlattık"

Ameliyat hakkında bilgi veren Samsun Eğitim ve Araştırma Hastanesi Beyin ve Sinir Cerrahi Uzmanı Dr. Ahmet Karkucak, Tuğba'nın kendilerine başvurduğunda kol ve bacakta kasılma ve sara nöbeti şikayetleri olduğunu söyledi. Tuğba'nın çekilen beyin MR tetkiklerinde beyninin sol tarafında, etrafında kanama alanı ve 'kavernom' adı verilen damar yumakçığının oluştuğunu ifade eden Karkucak, "Bu doğuşsal bir hastalık. Biz Tuğba'yla konuştuk ve cerrahi anlamda yapılması gerekenleri anlattık. Ameliyatın risklerini ve önemini anlattık. O bölgede tekrar bir kanama olması durumunda sağ kol ve bacağını kullanamayabileceğini anlattık. Bu riskleri en aza indirmek için de belli yöntemler kullanacağımızı da kendisine anlattık" dedi.

"2 milimetre kesik açıldı"

Ameliyatın yöntemi hakkında da bilgi veren Karkucak, "Bizim için önemli olan kullandığımız nöronavigasyon yönteminin yüzde 100 yerli ve milli olması. Bunun ülkemizde yapılıyor olması da bizim için çok önemli. Nöronavigasyon eşliğinde hastamızı cerrahiye aldık. Bu yöntemin avantajları oldu. Hastamızın saçını kesmedik. Küçük bir kesiyle girdik. Beynin motor alanında vücudun sağ kol ve bacağını çalıştıran alanda kavernomu aldık. Bu açıdan nöronavigasyonun bizim için çok önemi oldu. Çok küçük bir kemik doku açıp orada kavernomun tam üzerine düşürdük. 2 milimetre kesik açıldı. Sonuç olarak kavernomun hepsi çıkarıldı. Şu an hastamızın genel durumu çok iyi" diye konuştu.

"Kendimi çok iyi hissediyorum"

2 ay önce şikayetlerinin başladığını kaydeden Tuğba Ak ise, "Nefes darlığı şikayetim vardı. Sonraları nöbet geçirmeye başladım ve hastaneye geldim. Yapılan tetkiklerin ardından kavernom olduğu anlaşıldı. Hocam bana ameliyatın risklerini anlattı. Hocamıza güvenerek ameliyat oldum. Şimdi çok iyiyim ve kendimi çok iyi hissediyorum" şeklinde konuştu. (İHA)

ÇORUM'UN İNCİSİ İNCİ RESTAURANT
RAMAZAN AYI BOYUNCA İFTAR YEMEĞİNE BEKLİYORUZ
RAMAZAN AYI İFTAR PROGRAMI
İFTARLIK BERAKLARI
Salata, Zeytinyağlı Tatlı, Meyve
Günün Çorbası Çorum Mantısı
Hergün değişken 2 çeşit ana yemek, kırmızı ve beyaz et pilav pürе, yemek sonrası çay ikramı, tasavvuf müziği eşliğinde her akşam iftar yemeğine bekliyoruz.
İNCİ RESTAURANT
İlkemiz; Hizmet, Güleryüz, Kalite ve Güven...
GRUP YEMEKLERİNDE FİX MENU UYGULANIR
Çorba, Salata, Mantı, Ana yemek, Pilav, Ezme
Tatlı, Meyve, Meşrubat, Su, Çay, Zeytinyağlılar
FİX MENU KİŞİ BAŞI FİYATI 35.00 ₺
Rezervasyon Tel: 227 05 15
Binevler Mevkii Mehmetçik Parkı ÇORUM
Tel: 0 364 227 05 15 Faks: 226 63 31 www.coruminci.com
(ÇUMA-301)

Fatih Pide Salonu

Ramazan pidesinin doyumsuz lezzetini iftar ve sahur sofralarıyla buluşturuyoruz.
20 YILLIK TECRÜBE
Ramazan Ayı boyunca iftarda sıcak leziz RAMAZAN PİDESİ'yle hizmetimize devam etmekteyiz
ALO PAKET: 0364 234 56 78 Gsm: 0543 264 6824
Adres: Küçük Sanayi Sitesi 17. Cad. No:95 / ÇORUM
(ÇUMA-297)

Ayet-i Kerime

"Ye, iç, gözün aydın olsun. İnsanlardan birini görecek olursan, "Şüphesiz ben Rahmân'a susmayı (oruç) adadım. Bugün hiçbir insan ile konuşmayacağım" de. (Meryem Sûresi 26)

HÂCE MUHAMMED BAHADDİN NAKŞİBEND ve NAKŞİLİK

Çocukluğu ve gençliği:

Büyük mutasavvıf Bahaddin Nakşibend, 1318 yılında Buhara yakınlarında Kasrıhinduvan Köyü'nde dünyaya geldi. Soyu Hz. Hüseyin'e kadar ulaştığından Seyyid kabul edilir.

Henüz üç günlük bir bebekken babası onu, köylerinin yakınında konaklamış bulunan Baba Muhammed Semmasi'ye götürmüş, duasını ve manevi alakalarını talep etmişti. Şeyh Semmasi hazretleri de "Bu bizim oğlumuzdur. Onu kabul ettik" deyip himayesine aldığını açıkladıktan sonra müritlerliune söyle demiştir: "Buradan her geçtiğimde size, burada bir merdin kokusunun geldiğini söylemiştim. İşte o mert, bu devletli çocuktur. Umulur ki yakında zamanın mürşidi olur."

Bu olaydan sonra çocukluğu, Şeyh Semmasi'nin yanında geçti. Gençliğine gelince Şeyh Semmasi, onu Emir Külal'in tasavvuf terbiyesine havale etti. Bahaddin Nakşibend, uzun yıllar Emir Külal'ın yanında kaldı. Tarikat adap ve erkânını ondan öğrendi.

Bir rüya ve yeni bir istikamet:

Bahaddin Nakşibend hazretleri, Emir Külal'ın hizmet ve tedrisinde bulunduğu sırada bir gece çok değişik bir rüya görür. O rüya, onu farklı bir istikamete yöneltir:

Rüyada veya manevi âlemde, kendisinden bir asır önce yaşamış olan Abdülhalik Gücdevani'den feyiz almıştır. Abdülhalik Gücdevani hazretleri, ona mana âleminde şöyle demiştir:

"Oğlum Bahaddaddin, Hak tarafından verilmiş büyük bir istidada sahipsin. Âleme manevi ışık yayacak olan istidat fitilini biraz hareket ettirmek lazımdır. Allah'ı anmaktan bir an bile boş bulunma. Her zaman ve mekanda ayağını şeriat esasları üzerine bas. Emir ve nehiyde istikamet üzere ol. Bütün sünnetleri, mümkün oldukça işle. Ruhsatları terk et. Bid'atlardan kaçın. İnsanlar, hayvanlar ve hatta bitkiler, senden hizmet bekliyorlar. Hz. Peygamber (sav)ın sözlerini rehber edin. Hadisleri ve sahabe sözlerini öğren. Daha çok zikr-i hafiye (gizli zikre) önem ver…"

Ethem ERKOÇ
ethemerkoç@corumhakimiyet.net

Tarikat Pirleri -1-

Manevi âlemdeki bu intisaptan sonra Bahaddin Nakşibend hazretleri, Emir Külal'ın açık zikirlerine katılmadı. Emir Külal hazretleri, bunu anlayışla karşıladı. Zira ondaki manevi tekamülü görüyordu. Ona beş yüz müridinin huzurunda icazet verdi.

Emir Külal'ın dergahından ayrılan Bahaddin Nakşibend hazretleri, Mevlana Arif hazretlerinin dergahına devam etti. Burada yedi yıl hizmet etti. Ondan sonra Şeyh Ata ile on iki yıl birlikte oldu, bu esnada sohbetlerine devam etti, nice sırlara vakıf oldu.

Şemaili:

Şah-ı Nakşibend hazretleri, uzun boylu, buğday tenli, uzun sakallı, nur yüzlü, heybetli bir zat idi. Nakşibendilerce dört kutuptan biriydi. Ehl-i sünnet yolunun pîri idi. Ameli yönden Hanefi mezhebine mensuptu.

Sohbet yolu:

Nakşibendiyye tarikatında esas olan sohbettir. Zira Şah-ı Nakşibend hazretleri, sema ve halveti, manevi gelişme yolu olarak görmezdi. Ama bunları inkar da etmezdi. Cehri/açık zikri değil, hafi/gizli zikri tercih ederdi. Sürekli tekkede oturmayı sevmezdi. Bir şahıs, Nakşibend hazretlerine sordu:

-Tarikatınızda ben, açıktan zikir, ayin ve merasim görmüyorum. Tarikatınızda usulünüz nedir?

Nakşibend hazretleri:

-Yolumuz sohbet yoludur. Zahirimiz halk ile, batınımz Hak iledir, buyurdu.

Onun için sürekli sohbet ederdi. Sohbetleriyle farz olan ilim ve ahlak terbiyesini gerçekleştirmeye çalışırdı. Tarikatını; Hz, Peygamber (sav)ın sünnetine ve ashabının sözlerine tabi olmak diye tarif ederdi.

Bazı özellikleri:

İlme ve âlimlere son derece saygılıydı. Hatta bir defasında Buhara âlimleriyle bir araya geldi. Onlara tarikatın esaslarını anlattı. Tarikatımızda şeriata ve sünnete aykırı bir yön varsa söyleyiniz ki derhal o yanlışı terk edelim, diyecek kadar açık fikirli ve ihlaslıydı.

Misafirlerine ikramı severdi. Hediyeye karşı hediye vermeyi adet edinmişti. Yaratıkların tümüne şefkat nazarıyla bakardı. Haram ve helal konusunda çok titizdi. Şüpheli şeyleri yemezdi. Devlet yöneticilerinin sofralarındaki yemeği bile şüpheli görürdü.

Hace Bahaddin Nakşibend hazretleri, el emeğiyle çalışıp kazanmaya çok önem verirdi. Kendisi de çiftçilik yaparak geçimini sağlardı. Tembel, çalışmak istemeyen insanları mürit olarak kabul etmezdi. Müritlerine belli bir giyim tarzından kaçınmalarını tavsiye ederdi.

Pek çok müridi vardı. Ama Muhammed Pârisâ'nın gelişine çok sevindi. "Oğlum Muhammed Pârisâ, benim zuhurumdan maksat, senin zuhurundur" diyerek manevi bir işarette bulundu.

Hac yolculuğu:

Şah-ı Nakşibend hazretleri, 1370 yılında ilk defa hac için yola çıktı. Merv, Serah gibi ilim merkezlerine uğrayarak Hicaz'a vardı. Orada ilim erbabıyla sohbet etti. Hac görevini yerine getirip Buhara'ya döndüğünde ilk şeyhi Emir Külal hazretleri vefat etmişti.

Aradan sekiz yıl geçtikten sonra çok değer verdiği müridi Muhammed Pârisâ'nın da bulunduğu büyük bir topluluklа önce Bağdat'a, oradan da Hicaz'a hareket etti. Yol boyunca pek çok ziyarette bulundu ve pek çok alimle de sohbet etti.

Oruç, Rahmet ve Ramazan -5-

* Ramazan Müslümanlar için cennet kapıların sonuna kadar açma, cehennem kapılarını sonuna kadar kapatma mevsimidir. Ramazan aynı zamanda Müslümanların cehenneme girmeleri için bütün gücüyle gayret eden, hiç bıkmadan usanmadan bizleri isyana, haramlara ve pek çok günahlara sürükleyen şeytanın sıkıca bağlandığı bir mübarek zamandır. Bun bize Rasulullah Efendimiz (sav) müjdeliyor. **Ramazan ayı girdiğinde cennet kapıları açılır, cehennem kapıları kapanır ve şeytanlar bağlanır.** (Buhari savm

* Şunu unutmayalım ki her Müslüman ramazan ayında cennetin kapıların kendi açacak, cehennemin kapılarını kendi kapatacak, şeytanını kendisi bağlayacaktır. Şeytanlar bizim zannettiğimiz gibi bizim adımıza bağlansaydı bütün insanlar günah işlemezdi. **"Kanın vücutta dolaştığı gibi şeytanda sizin içinizde dolaşır. Oruç tutarak şeytanın yolunu daraltınız."** (Buhari) Müslüman oruç tutarken şeytanı değil, Rabbini razı edecek söz ve davranışlarla meşgul olacaktır. Oruçla şeytanın yolunu daraltın diyen Rasulullah Efendimiz (sav) oruç ibadetini eda ederken şeytanın sizin faziletleri kaybetmenize sebep olacak fitnelerinden sakının, bu hususta azami dikkatli olun buyurmaktadır. Oruç ibadetini eda eden Müslüman aynı zamanda namazı terk ediyorsa şeytanı kendisinden pek uzaklaştıramamıştır. Şeytanın ramazan ayında bağlanması bizim Rabbimize olan bağlılığımıza, itaat ve ibadetlerimize bağlıdır.

Cafer KARA
Hafız-Din Görevlisi

* Cennetin kapısı bizim adımıza açılmış olsaydı Ramazan ayında herkes cenneti kazanırdı, Ramazan ayında ölen kesinlikle cennetlik olurdu. Cehennemin kapıları Ramazan ayında bizim adımıza kapansaydı, Ramazan ayında her Müslüman cehennemden kurtulurdu. Ramazan ayında ölen asla cehenneme girmezdi. Rasulullah Efendimiz (sav) **Oruç sizi ateşten koruyan bir kalkandır."** (Buhari) **oruç** ibadeti Rabbimizin emrettiği ve Rasulullah Efendimizin (sav) öğrettiği gibi eda edilirse elbette cehennem ateşine karşı koruyucu olacaktır.

* Oruç Müslümanı şeytanın ve nefsin şerrinden korumalıdır. Bir Müslümanın oruçtan manevi hazzı ve şevki alabilmesi ve günahlarının bağışlanması için sadece midesine değil bütün organlarına oruç tutturmasına bağlıdır. Mü'min eline, diline, kalbine, düşüncesine bütün azalarına oruç tutturmalıdır. Nefsinin günah olan isteklerine dur diyebilmeli, şeytana karşı uyanık olmalıdır. Orucun iki hususiyeti vardır. Birisi orucun hakikatidir. Yüce Allah ın benim içindir dediği oruç Müslümanı Yüce Allah a yaklaştırmaktadır. Müslümanın günahlarının af olmasına sebeptir. Müslüman oruç tutmaya devam ettikçe Yüce ALLAH ın rızasına uygun iş yaptığı için ALLAH u Teâlâ ondan memnun ve razı olmaya devam edecektir. Diğeri şeytanın rahatsız olmasıdır. Şeytan ramazan ayında Müslümanların yaptığı ibadetlerini fak ettikçe, günahlarının af olduğunu hissettikçe bu durumdan rahatsız ve huzursuz olur. Ramazan'da tutulan oruçlarla şeytanın ve nefsin etkisi iyice azalır. Zira orucun hakikati nefsin ve şeytanın arzularına engel olmaktır. Yalnız yeme içmeyi ve cinsel ilişkiyi bırakmakla tutulan oruç ruhsuz ve şekilcilikten oluşan bir oruçtur.

* Bizler akıllı ve iman sahibi Müslümanlar olarak takvamızla, ibadetlerimizle, iyiliklerimizle, sadakalarımızla, güzel sözlerimizle, komşu ve akraba haklarına riayet etmekle, iyi niyetle, hoşgörülü olmakla, öfkemize sahip olarak, yüce kelam Kur'an-ı Kerimle, Efendimizin güzel ahlakına tabi olarak vb… bizler önce başımıza bela olan şeytanı sıkıca bağlamış ve cehennem kapılarını kapatmış olacağız ki, sonra cennetin kapılarını sonuna kadar açalım. Kimse bizim için şeytanları bağlayacak, cehennemin kapılarını kapatacak ve cennetin kapıların açacak değildir. Bu sayılan faziletleri yerine getirmeyenler için şeytan yanı başından hiç eksik olmayacaktır. Onun içinde cennet kapısının açılacağını beklemekte beyhude bir bekleyiş olacaktır. Eğer şeytanlar bizim adımıza bağlanmış olsaydı oruç tutan Müslüman namazı terk edemezdi. Oruç tutan Müslüman yalan konuşamazdı, zekâttan, fitreden, sadakadan, iyiliklerden kaçmak için bahaneler aramazdı.

RAMAZAN VE NAMAZ -1-

Farsçada ta'zim için eğilmek, kulluk, ibadet anlamına gelen namaz, sözlükte dua etmek, ibadet etmek, bağışlanma dilemek, yalvarmak manalarındaki Arapça salat kelimesi karşılığı olarak Türkçeye geçmiştir. Terim olarak tekbirle başlayıp selamla son bulan, belirli hareket ve sözlerden oluşan bedeni ibadeti ifade eder. (İslam ansiklopedisi 32. Cilt sayfa 350) Ramazan ayı ise ay takvimi itibariyle dokuzuncu; üç aylar adıyla meşhur olup İslam dinine göre kutsal sayılan ayların sonuncusu, on bir ayın sultanı, oruç ve Kur'an ayıdır. (Bakara suresi 185. Ayet)

Âlemlerin Rabbi (Fatiha suresi 1. Ayet) yoktan var edip rızıklandıran, terbiye edip yöneten, yegâne hüküm ve yetki sahibi olan yüceler yücesi Allah'u Azimüşşan, ilk insanı topraktan (Ali-imran suresi 59. Ayet) eşini (Havva'yı) Ondan yaratan ve ikisinden birçok erkekler ve kadınlar üretip yayandır. (Nisa Suresi 1. Ayet) İnsana mahlûkatının en şereflisi olma fırsatını veren Allah'u zü'l- Celâl, bu şerefe kavuşmasını en kısa ifadeyle "iman ve salih amel" şartına bağlamıştır.(Tin suresi 4. ve 5. Ayetler, Asr suresi 2. Ve 3. ayetler)

Cenab-ı Hak, kendisine biçtiği en değerli mahluk olma vasfına ulaşabilmesi için, ezelî ve ebedi kelamı olan Kur'an ve onu fiilen yaşayıp açıklayan Hab?b-i Edîbi ile hidayet yıllarını göstererek rehberlik etmiştir. Nitekim Bakara suresi 22. ayeti-i kerimesinde : "Ey insanlar! Rabbinize ibadet (kulluk) edin." Buyuran Rabbimiz, bu ibadetlerin neler olduğunu ve ana hatlarıyla nasıl eda edileceklerini beyan buyurmuş, peygamberinin açıklamaları ve bizzat uygulaması ile detayları ile öğrenmelerini sağlamıştır. Bu ibadetlerin başında gelen hac ibadeti ile yükümlülük ömür de bir defa iken; zekat yılda bir defa; oruç ise yılda bir ay zorunlu olarak eda edilen ibadetlerdir. Bu ibadetlerle beraber İslam'ın beş temel esasından biri olan (Buhari imam 1, Müslim imam 9, Nisaii iman 13) Asıl konumuz namaz ise, bütün mükellefler için (hanımlara ait özel haller hariç) şuuru yerinde olduğu müddetçe, yatalak hasta da olsa, başıyla (hatta bazı ulemaya göre gözüyle) ima etmek zorunda kalsa dahi terk edemeyeceği bir ibadettir. Hastalık, sefer ve hatta savaş halinde cephede bile belli kolaylıklar sağlanmış, terkedilmemesi istenmiştir.

İsmail ERSOY
Mecitözü Müftüsü

Kur'an-ı kerimde hemen bütün ilâhî dinlerde mevcut olan namaz ile müslüman yıl içindeki her bir gün; günde beş defa Rabbinin huzuruna kabul edilir. Namaz öncesi âdeta hades ve necasetten temizlik ile maddeten ve manen temizlendikten sonra, setr-i avret ile Rabbine ve çevresine karşı edebi, kibleye yönelmekle müslümanların birlik ve beraberliği, vakit ile planlı programlı bir hayat sahibi olmayı, niyet ile kendini işine kısantre etmeyi prensip haline getirir. Namaz ile belirli aralıklarla günlük meşguliyetleri arasında Rabbinin huzurunda olmak ve ona karşı görevini yapmakla ruhen rahatlamış olur. Namazın içindeki söz ve davranışlar da onun akıl, ruh ve beden sağlığına katkıda bulunur. Kur'an-ı Kerimde defalarca namazdan bahsen yüce Rabbimiz, bazı ayetlerde namazı emretmiş, bazılarında kılındığında elde edilecek mükâfatlardan, bazılarında ise kılınmadığında verilecek cezalardan bahsetmiştir. (İslam Ansiklopedisi cilt 32 sayfa 351)

DER-BEYÂN-I İBTİDÂ REVNÂK EFZÂ HİLYE-İ ŞERİF
SALL ALLAHU 'ALEYHİ ve SELLEM

1. Mübarek levni ezherdi Habîb'in
Cihanın fahri her derde tabibin
2. Koyu idi dahi hem yüzü ağı
Hakikat âleminin şeb-i çerağı
3. O reng-i rûyi gül ile beraber
Dahi kırmızıya mâildi yekser
4. Beşaşetten hele ol nûr-i mebrûr
Görenler derdi hâzâ sûre-i nûr
5. Güzellik âna mushaftı bil, Ey cân!
Güzel ruhsâr hattı sanki Kur'an
6. Utanıp gün yüzünden âb-ı hayvan
Kaçıb zulmet içinde oldı pinhân
7. Dahi vechideki humret muhakkak
Ânı galib idi der ehl-i revnâk
8. O şem'-i nûr-ı ruhsarı dahi hem
İki kandil idi arş üzere her dem

PEYGAMBER (SAV)'İN DAİMA AYDINLIK ve PARLAK OLAN HİLYE-İ ŞERİFİ'NİN AÇIKLAMALARI

1. Cihanın kendisiyle şeref duyduğu her derdin tabibi Allah sevgilisinin mübarek yüz rengi (benzi) hem güzel ve ak hem de berrak idi.

2. Hakikat âlemi olan Hz. Muhammed (sav)'in gecesi aydınlatan yüzünün aklığı çok belirgindi.

Şemail-i şeriflere göre Hz. Peygamber (sav)'in yüzü pembeyle karışık nurani bir beyazlıkta idi. Hem halk hem de divan edebiyatında O'nun yeryüzündeki en güzel insan olduğu her vesileyle anlatılır.

3. Onun yüzü daima gül renkli kırmızıyı andırırdı.

Hz. Muhammed (sav)'in yüzü üzerindeki edebi teşbihler gül veya gül bahçesi benzetmeleridir. Edebiyatımızda yüz için en çok kullanılan benzetme unsuru gül, benzerlik yönü de rengidir. Hz. Peygamber'in yüzü ile gül bezerliğinin konu edildiği şaheser bir örnek Fuzulî (1483-1556)'nin "Su Kasîdesi"ndedir:

"Suya virsün bâğban gülzârı zahmet çekmesün
Bir gül açılmaz yüzün tek virse bin gül zâre su"

Fuzûlî'nin dehasına ve sehl-i mümtenî sanatına misal olan bu beyitte "bahçıvan gül bahçesini suya versin, boşuna zahmet çekmesin. Zira bin gül bahçesine su ve sırse dahi senin yüzün gibi bir gül açılmaz" denilirken Hz. Peygamber'in hem fiziki hem de manevi yönüne dikkat çeker.

4. Onun muhteşem aydınlık saçan güler yüzünü görenler "işte bu Nûr Sûresi'dir." Derler idi.

Edebiyatımızda Hz. Peygamberimiz (sav)'in yüzünün eşsiz güzelliği birçok ayette de ele alındığı gibi Nûr Sûresinde de ele alınır. Kur'ân-ı Kerîm'in yirmi dördüncü Sûresi olan Nur Sûresinin otuz beşinci ayeti şöyledir: "Allah göklerin ve yerin nûrudur. Onun nûru, içinde kandil bulunan bir oyuk(tan yayılan ışığa) benzer. O kandil ki sırça fanus içindedir. O fanus ki inci (gibi parıldayan) bir yıldızdır sanki! Ve o kandilin yakıtı ne doğuda ne batıda eşine rastlanmayan mübarek bir zeytin ağacından alınmaktadır. Ve o ağacın yağı (öyle arı duru öyle parlak ki) neredeyse ateş değmeden de ışık verecek: Nur üstüne nur! Allah erişmek isteyeni nûruna eriştirir. İşte bunun içindir ki Allah insanlara örnekler vermektedir. Çünkü her şeyi bütün boyutlarıyla ancak Allah bilir."

5. Dostlar, şunu iyi bilin ki: Onun güzel yüzünün çizgileri sanki Kur'ân yazılı ayetler gibiydi. Onun yüzü güzelliğin kitabıydı.

Hz. Peygamber (sav)'in yüzünün Mushaf'a benzetilmesi en çok rahmet ayetlerini bulundurması sebebiyledir. Çünkü Hz. Peygamber (sav)'in Cenâb-ı Hakk (cc)'ın nûrunu taşıyan yüzü rahmet ayetlerinin bulunduğu yerdir. Âlemlere rahmet olarak gönderilen Yüce Peygamber en son ve en mükemmel din olan İslâmiyet ile insanlara dünya saadetini, şefaatiyle de ahret saadetini bağışlamaktadır. Dolayısıyla Cenâb-ı Peygamber (sav)'in iki cihan saadetini taşıyan mübarek yüzü tamamen rahmet ayetlerinden müteşekkil bir Mushaf'tır. Yani iyiliğin ve güzelliğin kitabıdır. Kur'ân-ı Kerîm'in son derece güzel yazılması, tezyinât ve tezhîbine itina edilmesi hatırlatılarak Hz. Peygamber (sav)'in yüzünün de öyle güzel yazılmış "Mushaf"a benzetilmesi Türk şiirinde çokça rastlanan bir husustur: Esrar Dede,

" Sözün Kur'an yüzün âyet el Hak" derken Nesîm'i,
"Ey sıfatün "kul hüvallah"ve'y cemâlün "fâtiha"
İşte furkân işte Tevrat, işte İncîl ü Zebûr" der.

6. Âb-ı hayat denilen ölümsüzlük suyu Muhammed Mustafâ (sav)'nın güneş gibi aydınlık yüzünden utandığı için kaçıp karanlıklara gizlenmiştir.

Eski Edebiyatımızda efsaneler önemli bir yer tutar. Bir efsaneye göre âb-ı hayât kaynağı "zulumât" karanlıklar ülkesi demek olan ve meçhul bir diyarda bulunan bir sudur ki onun bir damlasını içen ebedî hayata erişir. Rivayete göre İskender-i Zülkarneyn âb-ı hayâtı bulmak için yanına Hızır ve İlyas (as)'ı da alarak zulumât içinde gönlerce askeri ile yürümüş. Bir hayli gittikten sonra Hızır ve İlyas Peygamberler âb-ı hayâtı bulup içmiş ve ölümsüzlüğe kavuşmuşlar. İskender, zulumâta gittiği halde suyu bulamamış. Hızır ve İlyas(as)'ı kaybetmiş, yolunu şaşırarak geri dönmek zorunda kalmış19. İşte şair bu olaya telmih yaparak "âb-ı hayâtın" karanlıklar âlemine kaçıp saklanmasını Hz. Peygamber'in dünya ve ahret saadeti veren aydınlık yüzünü görüp ondan utanmasına bağlamaktadır.

7. Güzellikten anlayanlar Muhammed Mustafâ (sav)'nın yüzünde kırmızıya çalan gül renginin belirgin olduğunu söylerler.

Çiçeklerin şâhı olan gül edebiyatımızda ve kültürümüzde Peygamberlik bağının gülü, Sultan-ı Enbiyâ Hz. Muhammed Mustafâ (sav)'nın remzidir.

8. Hz. Muhammed Mustafâ (sav)'nın yanaklarından yayılan aydınlık arş üzerine dikilmiş iki kandili aydınlatmaktaydı.

Hz. Peygamber (sav)'in hidayetiyle insanlara doğru yolu göstermesi ve karanlık gönülleri aydınlatması sebebiyle mum, kandil, meşale gibi ışık vasıtalarına benzetilir. Hz. Peygamber'in yüzü ışık veren bir mum olarak ele alınınca bu mum ışığının Cenâb-ı Hakk (cc)'ın nûru olduğu anlatılmak istenir. Dolayısıyla arşı aydınlatan da onun nûrudur .

(19) A. T. Onay, **a.g.e.**, sh. 65; ayrıca bkz. Â. S. Levend, **a.g.e.**, sh. 175.

(20) E. Yeniterzi, **a.g.e.**, sh.229, 321.

Mehmet Şakir Çıplak

Peygamberimiz Hz. Muhammed Mustafa'yı Görmek -5-

HİTÜ, ‘Karbon Ayak İzi Ölçümü’ yapacak

Hitit Üniversitesi’nin çevreye olan duyarlılığı ve ‘Sürdürülebilir Yeşil Kampüs’ hedefiyle yaptığı uygulamalar kapsamında, Karbon Ayak İzini tespit etmeye yönelik çalışmalar devam ediyor. Bu konuda Rektör Prof. Dr. Reha Metin Alkan, Rektör Yardımcısı Prof. Dr. Nurcan Baykam ve İİBF Dekan Vekili Prof. Dr. Sabiha Kılıç’tan yapılmakta olan çalışmalarla ilgili bilgi aldı.

Prof. Dr. Nurcan Baykam konuyla ilgili olarak verdiği bilgide, “Karbon ayak izi, bir insan ya da kuruluşun doğrudan veya dolaylı olarak etrafa yayılmasına sebep olduğu karbon miktarını belirten bir terimdir. Her bir birey yaşadığı yere ve yaşam şekline göre farklı miktarda karbon salınımına neden olmaktadır. Yeme alışkanlıklarımızdan kullandığımız ulaşım araçlarına ve elektrik tüketimimize göre hepimizin karbon ayak izi farklıdır. Örneğin, araba kullanırken yaktığımız benzin, evi ısıtırken kullandığımız enerji ve yediğimiz gıdaların üretim süreci belirli bir miktar karbondioksit salınımına neden olmaktadır. Karbon ayak izimiz yaşadığımız dünyaya, hayatımıza ve çevremize geri dönülemez ve telafi edilemez zararlar vermektedir. Oluşturduğumuz karbon ayak izlerinin doğal yaşamda bulduğu somut karşılığı, küresel ısınma, iklim değişikliği ve bunlara bağlı olarak doğal yaşamın yok olması olarak tanımlanabilir” dedi.

Rektör Prof. Dr. Reha Metin Alkan, Rektör Yardımcısı Prof. Dr. Nurcan Baykam ve İİBF Dekan Vekili Prof. Dr. Sabiha Kılıç’tan yapılan çalışmalarla ilgili bilgi aldı.

“Temel oksijen kaynağı olan ormanların gün geçtikçe azalması, fosil yakıtların kullanımında meydana gelen artış, nüfus artışı ve buna paralel olarak tüketim hızının çok yükselmesi ve daha birçok unsur karbon ayak izimizin artmasına neden olmaktadır. Bireysel ve kurumsal olarak karbon ayak izini azaltmanın, yenilenebilir enerji kaynağı kullanımı, binaların ısı yalıtımının güçlendirilmesi, tasarruflu ampul kullanımı, toplu taşıma araçlarının kullanımının arttırılması, bazı yemek alışkanlıklarının değiştirilmesi gibi önlemlerle mümkün olabilir” diyen Prof. Dr. Baykam, Rektör Prof. Dr. Reha Metin Alkan’ın önerisi ile üniversitede ‘Karbon Ayak İzi’ ölçümü yapılacağını ve sonrasında elde edilecek veriler doğrultusunda gereken düzenlemelerin de planlanacağını söyledi.

Karbon ayak izi ölçümlerinin ana hatlarıyla nasıl yapılacağı konusunda bilgi veren Prof. Dr. Sabiha Kılıç, “Günümüzün büyük bir kısmını geçirdiğimiz çalışma ortamlarımız ve bu ortamda içinde bulunduğumuz aktiviteler, karbon ayak izi miktarımızı önemli ölçüde belirliyor. Yoğun iş temposu esnasında kimi zaman ışıkları açık bırakabiliyor, kimi zaman da saatlerce bilgisayarlarımızı kullanım dışı açık bırakabiliyoruz. Biz de, enerji, ulaşım, gıda başta olmak üzere üniversitemizin tüm birimlerinden topladığımız tüketim verilerinden yararlanarak ve uluslararası kabul görmüş hesaplama sistemlerini esas alarak üniversitemiz personelinin üniversite ortamında yıllık yaklaşık kişi başı ürettiği ortalama CO2 miktarını hesaplayacağız” şeklinde kaydetti.

Rektör Prof. Dr. Reha Metin Alkan ise, “Üniversitemizde sadece bina yapmaya odaklanmadık, aynı zamanda çevre dostu sürdürülebilir, TSE onaylı Yeşil Kampüs hedefi ile gereken koşul ve kaynakların eksiksiz olarak temin edilmesi için çalışmalar yapılmasını ilke olarak benimsedik. Bu kapsamda trijenerasyon sistemi ile enerjimizi üreterek, atık yönetimi prosedürlerini “sıfır atık” projesi ile eşzamanlı olarak Entegre Çevre Bilgi Sistemi çerçevesinde sistematik bir şekilde sürdürerek, aydınlatma ve ısıtma gibi alanlarda gerçekleştirdiğimiz uygulamalarla ve yeni yapılan binalarımızda her aşamada çevre bilincini göz önünde bulundurarak rol model olmaya gayret etmekteyiz. Bu çalışmaların sonucu olarak da Üniversitemiz, Greenmetric gibi dünyadaki üniversitelerin sürdürülebilir Yeşil Kampüs uygulamalarının değerlendirildiği sıralamada üç yıldır ülkemizdeki üniversiteler arasında üst sıralarda yer almaktadır. Karbon ayak izi ölçümü de bu çalışmaların bir devamı olup bu ölçümler sonucunda gerekli iyileştirici uygulamaların yapılması da söz konusu olacaktır. Teknolojinin hızla geliştiği, tüketim eğiliminin günden güne arttığı ve bunlar gibi birçok nedene bağlı olarak artan karbon ayak izi miktarını sıfıra indirmemiz mümkün olmamakla beraber sosyal yaşam ve çalışma alanlarımızda, rutin günlük faaliyetlerimizde bazı önlemler alarak karbon ayak izi miktarımızı en aza indirmeyi başarabiliriz. Üniversitemizde yapılacak bu ölçümlerin ilimizin tamamına yaygınlaşarak örnek bir uygulama olmasını hedefliyoruz” diyerek çalışma ile ilgili görüşlerini dile getirdi.
(Haber Merkezi)

Konser sonrasında hatıra fotoğrafı çekinildi.

Müzik Bölümü’nden Bahar Konseri

Hitit Üniversitesi Bahar Etkinlikleri kapsamında Güzel Sanatlar, Tasarım ve Mimarlık Fakültesi Müzik Bölümü öğretim elemanları ve öğrencileri konser verdiler.

Konserde birbirinden güzel eserler seslendirildi.

Meslek Yüksekokulları Kampüsü Ethem Erkoç Konferans Salonunda gerçekleştirilen Bahar Konseri iki bölüm halinde yapıldı.

Konserde ilk olarak bireysel ses ve çalgıların sunulduğu oda müziği dinletisi yer alırken, ikinci bölümde ise Türk Halk Müziği Topluluğu, Çorum’dan Rumeli ve Karadeniz’e kadar uzanan geniş bir coğrafyada halk müziğinin en nadide eserlerini seslendirdi.

Konser Meslek Yüksekokulları Kampüsü Ethem Erkoç Konferans Salonunda yapıldı.

Müziğin tüm renklerini içerisinde barındıran konserin sanat yönetmenliğini Müzik Bölüm Başkanı Doç. Dr. Ömer Can Satır ile Dr. Öğr. Üyesi Ercan Baş yaparken, öğretim elemanlarından Dr. Öğr. Üyesi Elif Doğru ve Arş. Gör. Ceren Uygun’un öğrencilerle birlikte sahne aldığı etkinlik, izleyicilerin büyük beğenisini kazandı.
(Haber Merkezi)

“Teknoversite Günleri” İskenderun’da yapıldı.

Rektör Alkan ‘Teknoversite Günleri’ne katıldı

Hitit Üniversitesi Rektörü Prof. Dr. Reha Metin Alkan, İskenderun’da yapılan “4. Teknoversite Günleri” etkinliğine katıldı.

İskenderun Teknik Üniversitesi ev sahipliğinde bu yıl 4.’sü düzenlenen “4. Teknoversite Günleri” etkinlikleri gerçekleştirildi. 3 gün süren ve oldukça yoğun katılım olan etkinlik boyunca, alanlarında uzman bilim insanları ve teknoloji meraklıları bir araya geldi. Rektör Prof. Dr. Reha Metin Alkan’ın da katıldığı etkinlikte, çeşitli projeler sergilendi.
(Haber Merkezi)

Etkinlikte insansız hava araçları tanıtıldı.

Yabancı öğrencilere ‘Akademik Türkçe’ dersi

Hitit Üniversitesinde (HİTÜ) öğrenim gören yabancı uyruklu öğrencilere seçmeli "Akademik Türkçe" dersi verilecek.

Hitit Üniversitesi Rektörü Prof. Dr. Reha Metin Alkan, yaptığı yazılı açıklamada, yüksek öğretimde uluslararasılaşma stratejisi doğrultusunda Türkiye'de öğrenim gören uluslararası öğrenci sayısında her yıl önemli düzeyde artış yaşandığını belirtti.

Üniversitelerin Türkçe programlarında öğrenimine başlayan uluslararası öğrenciler için Türkçe hazırlık sınıfında aldıkları eğitimin özellikle sosyal alanlardaki programlarda başarı düzeylerini yükseltmek için yeterli olmadığının tespit edildiğini ifade eden Alkan, şunları kaydetti: "Eğitimleri sırasında Türkçe bilgi düzeylerini geliştirmeye yönelik Akademik Türkçe derslerini almalarının yararlı olacağı kanaati doğrultusunda kısa süre öncesinde başlatılan çalışmalar tamamlanmıştır. Üniversitemizde her geçen gün sayıları artan yabancı uyruklu, uluslararası öğrencilerimize yönelik seçmeli 'Akademik Türkçe' dersi senato toplantısında görüşülmüş ve üniversitemiz bünyesindeki tüm bölüm ve programlarımızın müfredatına eklenmesine karar verilmiştir." (AA)

Alaca MYO’yu tanıttılar

Alaca Avni Çelik Meslek Yüksek Okulu Hitit Üniversitesi Bahar Şenlikleri kapsamında Kuzey Kampüsü Sosyal Yaşam ve Kültür Merkezinde kurulan bölüm tanıtım stantlarında tanıtım yaptı.

Bütün bölümlerden akademik personellerin hazır bulunduğu ve tüm bölümlerin tanıtıldığı alanda Veterinerlik bölümü bazı uygulamalarla ve Aşçılık bölümünde imal edilen ürünlerle, Sivil Savunma ve İtfaiyecilik Programı da yaptığı faaliyetler ve özel kıyafet, alet ve ekipmanları ile tanıtıma destek verdiler.
(Haber Merkezi)

Veterinerlik bölümü öğrencileri

Aşçılık bölümü öğrencileri imal ettikleri ürünlerle tanıtımda yer aldılar.

Sağlık Bilimleri Fakültesi’nden akademik dergi

Hitit Üniversitesi Sağlık Bilimleri Fakültesi’nin, bilimsel hakemli akademik dergisi yayın hayatına başladı.

Hitit Üniversitesi Sağlık Bilimleri Fakültesi Dergisi (Hitit University Faculty of Health Science Journal), 2019 yılı itibariyle DergiPark üzerinden bilim dünyasındaki dergiler arasında yerini aldı. İlk sayısının Haziran ayında çıkması planlanan dergi, yılda iki kez olmak üzere Hemşirelik, Ebelik, Beslenme ve Diyetetik, Çocuk Gelişimi, Fizyoterapi ve Rehabilitasyon, Dil ve Konuşma Terapisi, Gerontoloji, Sosyal Hizmetler, Afet Yönetimi, Odyoloji, Ergoterapi, Sağlık Ekonomisi, Sağlık Yönetimi ve Sağlık Bilimleri çatısı altında toplanabilen diğer farklı alanlarda araştırmaları kabul ediyor. Derginin Yayın ve Danışma Kurulu üyeleri, alanlarında deneyimli birçok isimden oluşuyor. Konu hakkında açıklama yapan Rektör Prof. Dr. Reha Metin Alkan, “Akademik dergiler bilim dünyasının olmazsa olmazıdır. Üniversitelerin akademik dergilerinin tarandıkları indekslerin seviyesi, aynı zamanda üniversitelerin bilimsel gücünü de ortaya koymaktadır. Derginin yayına başlaması aşamasına gelinceye değin katkısı olan herkese teşekkür ediyor, derginin bilim camiamıza hayırlı olmasını temenni ediyorum” dedi. (Haber Merkezi)

Deniz Feneri'nden iyiliğe davet

RECEP MEBET

Deniz Feneri Derneği, sosyal yardımlaşma ve dayanışma duygularının zirveye ulaştığı Ramazan Ayı'nda 'iyilik' için kolları sıvadı.

'Yüzyılın İyilik Hareketi' sloganıyla yardım faaliyetlerini sürdüren Dernek, geçen yıllarda olduğu gibi bu Ramazan da Kubbeli Camii önünde bağış standı açtı.

Derneğin Ramazan Ayı projeleri ile ilgili bilgi veren Deniz Feneri Çorum Gönüllü Koordinatörü Yasemin Eyvazlı, hayırseverlerin bağışlarını Türkiye ve dünyanın dört bir yanındaki ihtiyaç sahiplerine ulaştırdıklarını söyledi.

Yasemin Eyvazlı

Kubbeli Camii önünde bağış standı açıldı.

'İNFAK AYI: RAMAZAN'

'Bağışlayın Bereketlensin' sloganıyla yürüttükleri Ramazan Ayı yardım kampanyasından bahseden Yasemin Eyvazlı, "Bu yıl da dünyanın farklı coğrafyalarındaki ihtiyaç sahipleri için yardım seferberliği başlattık" dedi.

Ramazan Ayı boyunca 40'ı aşkın ülkedeki binlerce ihtiyaç sahibine yardım eli uzatmayı hedeflediklerini belirten Eyvazlı, Çorum'da da gıda paketi dağıtmayı planladıklarını kaydetti.

Deniz Feneri bağış standının Ramazan Bayramı'na kadar Kubbeli Camii önünde açık olacağını hatırlatan Eyvazlı, açıklamalarını şöyle sürdürdü:

'MUHACİRLERE ENSAR OLALIM'

"Onlar, başlarına yağmur gibi bombalar yağmaya başlayınca, evlerini, yakınlarını, sevdiklerini ve vatanlarını terk etmek zorunda kaldılar.

Babalar ekmek teknelerini, anneler el emeği göz nuruyla kurdukları yuvalarını, çocuklar en sevdikleri oyuncaklarını arkalarına bakmadan bırakıp geldiler.

Şimdi vatanlarından uzakta, her birinin yüreğinde bir başka özlem, bizim ensarlığımıza emanetler. Yalın ayak, baş açık, yurtsuz yuvasız, aç susuz, bu mecburi sürgün onların tercihi değildi. Muhacir olmayı onlar seçmediler.

Aslında onlar, yaşamak zorunda oldukları zorunlu bir hicretle, bize ensar olma imkânını sundular.

Sahip olduğumuz nimetlere şükretmek için büyük bir fırsat, Allah'ın bahşettiği nimetleri, Allah için hicret ehliyle candan paylaşmaktır 'ensar' olmak.

Muhacir olmayı onlar tercih etmedi, belki de, biz ensar olalım diye Allah onları bize gönderdi. Onlar bize Allah'ın emaneti, lütfu ve nimeti.

Allah Rasulü'nün şu kutlu müjdesine kim nail olmak istemez:

'Kul, Müslüman kardeşinin yardımında bulundukça, Allah da onun yardımcısıdır.'

Amellerin karşılığının kat kat verileceği bu mübarek Ramazan günlerinde, her iftar ve sahurda, bir de muhacir misafir düşünün sofranıza.

İhtiyaç sahibi ailelere yönelik gıda yardımları sürüyor.

'BİZİM İŞİMİZ SADECE İYİLİK'

Deniz Feneri'nin ilk ışıkları 1996 yılının mübarek Ramazan ayında gülümsedi yoksullara, yetim ve öksüzlere. Engelliler, dullar, yaşlılar ve kimsesizler o ışıkla kendilerini daha iyi, daha güçlü hissettiler ve hayata tutundular. Deniz Feneri iyilik hareketinin destek verdiği ilk yoksul çocuklar, liseyi bitirip üniversiteli oldular.

Deniz Feneri'nin kendilerine umut ışığı olduğu ve kurtardığı mazlum ve mağdurların sayıları milyonları geçti. Yüce Kitabımız Kur'an-ı Kerim'de, 'Kim bir canı kurtarırsa tüm insanlığı kurtarmış gibidir' buyuruluyor. (Maide, 32)

Sizin gibi yüzbinlerce iyi yürekli hayırseverlerimiz sayesinde ülkemizde ve dünyanın dört bir yanında milyonlarca 'can' yalnız olmadığını, en zor zamanlarında kardeşlerinin yardım elinin üzerlerinde olduğunu hissetti. Deniz Feneri, bugüne kadar dünyanın 55 ülkesinde ve ülkemizin neredeyse her karış toprağında ihtiyacı olan gönlü kırık insanlara iyilik ışığını ulaştırırken, onlara, Hz. Âdem'den ötürü eş ya da İslam'dan dolayı kardeş olduğumuzu tekrar tekrar hissettirdi.

Biz bu Ramazanda 24. iyilik yaşımıza bastık. İyi ki siz hayırseverlerimiz varsınız. İyi ki Deniz Feneri var. Ramazan'ın rahmet ikliminde size ve sevdiklerinize sağlıklı uzun ömürler, işlerinizde bereket, evlerinizde huzur, hayırlarla dolu bir Ramazan geçirmenizi diliyoruz."

Deniz Feneri Derneği, hayırseverlerin bağışlarını muhtaçlarla buluşturuyor.

Hayırseverlerin bağışları, dünyanın dört bir yanına ulaştırılıyor.

Ramazan yardımlarının yanı sıra çeşitli yerlerde iftar organizasyonları da gerçekleştiriliyor.

Deniz Feneri Derneği, Ramazan Ayı'nda 'iyilik' için kolları sıvadı.

Gülabibey Derneği'nden hayırseverlere çağrı

Hüseyin Dönmez

RECEP MEBET

Gülabibey Sosyal Yardımlaşma ve Dayanışma Derneği yönetimi, Ramazan Ayı yardımlarını sürdürüyor.

Hayırseverler ile muhtaç aileler arasında hayır köprüsü kuran Gülabibey Derneği, 'Bir Aileyi de Sen Doyur' sloganıyla yardım kampanyası başlattı.

Kampanya hakkında açıklama yapan Dernek Başkanı Hüseyin Dönmez, Çorumlu hayırseverlere seslenerek, "Ramazan'da muhtaçları unutmayın" çağrısında bulundu.

Yönetim Kurulu Üyeleriyle birlikte Ramazan Ayı faaliyetlerini planladıklarını anlatan Hüseyin Dönmez, hayırseverlerin desteğiyle bu yıl da iftar pidesi ve gıda paketi yardımlarını sürdürdüklerini açıkladı.

İyilik gönüllüsü mahallelilerin bir araya gelerek kurduğu Gülabibey Derneği'nin yaklaşık 7 yıldır muhtaçların yanında olduğunu vurgulayan Gülabibey Derneği, 'Bir Aileyi de Sen Doyur' sloganıyla yardım kampanyası başlattı. Dönmez, açıklamalarını şöyle sürdürdü:

"Gülabibey Derneği olarak veren el ile alan el arasında köprü oluşturduk. Hayırseverlerin desteği ile yürüttüğümüz çalışmalar dahilinde şehir merkezinin yanı sıra köylere dahi yardım ulaştırıyoruz. Daha önceden tespit ettiğimiz muhtaç ailelere yönelik yardımlarımız devam ediyor.

Ramazan Ayı nedeniyle Gülabibey Mahallesi sakinleri başta olmak üzere tüm hayırseverlere sesleniyor ve yardıma muhtaç aileler için ele ele vermeye davet ediyoruz. Evlerinde ihtiyaç fazlası kullanılabilir durumda giysi, ayakkabı ve kuru gıda maddesi olanlar bağışlarını Malazgırt Sokak'taki Gülabibey Mahallesi eski muhtarlık bürosunda faaliyet gösteren Derneğimize ulaştırabilirler."

Kayişoğlu'ndan 'Şemsiye Dünyası'

RECEP MEBET

Kayişoğlu Hediyelik Tasarım, 'Şemsiye Dünyası' reyonunu yeni sezonda da müşterilerinin beğenisine sundu.

Atıf Tolga Kayişoğlu'nun sahibi olduğu işyeri, seçkin markalı şemsiyelerin yer aldığı özel reyonuyla müşterilerinin hizmetinde.

Otantik hediyelik eşya, tam ve yarı değerli taşlar ile gerçek inci çeşitlerinden oluşan ürün yelpazelerinde şemsiye çeşitlerinin de yer aldığını hatırlatan Tolga Kayişoğlu; Kobold, Robenson, Rubenis, Öner-Şem, Magic Rain, Pierre Cassi gibi seçkin şemsiye markalarının Çorum bayiliğini sürdürdüklerini ifade etti.

Atıf Tolga Kayişoğlu'nun sahibi olduğu işyeri, şemsiye reyonuyla müşterilerinin hizmetinde.

Şemsiye Dünyası reyonuyla yüzlerce çeşit şemsiyeyi Çorumlular'ın beğenisine sunduklarını kaydeden Kayişoğlu, bu alanda önemli bir boşluğu doldurduklarını vurguladı. Kayişoğlu, şöyle konuştu:

"Kayişoğlu Hediyelik Tasarım olarak birbirinden güzel, kaliteli, şık ve kullanışlı, rengarenk şemsiye çeşitleriyle müşterilerimizin hizmetindeyiz.

10'u aşkın seçkin markanın Çorum bayiliğini üstlenerek yüzlerce çeşit şemsiyeyi Çorumlular'ın beğenisine sunuyoruz.

Bay, bayan ve çocuklar için üretilen rengarenk şemsiyelerin yanı sıra çeşitli özelliklere sahip farklı şemsiyelerin de satışını yapıyoruz.

Protokol şemsiyelerinden bir karış boyunda şemsiye çeşitlerine kadar pek çok ürün mağazamızdaki yerini aldı. Puantiyeli, kenarları fırfırlı, rengarenk şemsiyeler yetişkinlerin; çizgi film karakterlerinin resimlerinin yer aldığı lisanslı şemsiyeler ise çocukların gözdesi. Tüm bunların yanında baston özellikli ve el fenerli şemsiye çeşitlerimiz de mevcut. Mağazamızda kalitesiz ithal şemsiyelere asla yer vermiyoruz. Özel günler için hediyelik eşya tasarımı da yapıyoruz.

Ürünlerimizi yakından görmek isteyen herkesi Yeniyol Mahallesi Sel Sokak Mevlana İş Merkezi numara 38/D'de hizmet veren mağazamıza bekliyoruz."

Kayişoğlu Hediyelik Tasarım, Mevlana İş Merkezi numara 38/D'de hizmet veriyor.

İlim Yayma Cemiyeti Mezunlar Derneği Hacı Bayram'da tarihi temsilcilik binasına kavuştu

VEFADER'e Çorum damgası

İlim Yayma Mezunları VEFADER Ankara Temsilciliğini hemşehrimiz Avukat Fatih Maden yapıyor.

İftara Çorum Belediye Başkanı Dr. Halil İbrahim Aşgın da katıldı.

İftar programına Çorum'dan da katılım oldu.

MURAT ÇETİN

İlim Yayma Mezunları VEFADER Ankara Temsilcisi hemşehrimiz Avukat Fatih Maden, aynı günde iki büyük organizasyona imza attı. Hacı Bayram'da tarihi bir konağı dernek merkezi olarak hizmete açan Maden, aynı günün akşamında da yoğun bir katılımla bu sene 7'ncisini düzenlediği Geleneksel İftar Buluşması'na ev sahipliği yaptı.

Önceki gün ikindi namazının ardından Hacı Bayram'da gerçekleştirilen Vefa İlim Yayma Mezunları Dernek Merkezi'nin açılış töreni gerçekleştirildi. AK Parti Genel Başkan Yardımcısı Numan Kurtulmuş, Bilal Erdoğan, Altındağ Belediye Başkanı hemşehrimiz Doç. Dr. Asım Balcı, Çorum Belediye Başkanı Dr. Halil İbrahim Aşgın, Çorum Belediye Başkan Yardımcıları Lemzi Çöplü, İsmail Yağbat, İDP Sözcüsü Doç. Dr. Zekeriya Işık ve çok sayıda davetlinin katıldığı törende, tarihi konak dualarla hizmete açıldı.

Aynı günün akşamında Gölbaşı Vilayetler Evi'nde düzenlenen 7. Geleneksel İftar Buluşması, yoğun bir katılımla gerçekleştirildi. Gençlik ve Spor Bakanı Mehmet Muharrem Kasapoğlu, Bilal Erdoğan, AK Parti Grup Başkanvekili Denizli Milletvekili Cahit Özkan, Çorum AK Parti Milletvekili Erol Kavuncu, Belediye Başkanı Dr. Halil İbrahim Aşgın, Genel Yayın Yönetmenimiz Erol Taşkan, çok sayıda bürokrat ve siyasinin katıldığı gecede, ev sahipliğini başarıyla gerçekleştiren Vefader Ankara Temsilcisi Avukat Fatih Maden, yaptığı açılış konuşmasıyla tüm misafirlerine katılımları için teşekkür etti.

Bilal Erdoğan ve Gençlik Spor Bakanı Kasapoğlu da Maden'e ev sahipliği için teşekkür ettikleri konuşmalarında Vefader'le ilgili değerlendirmelerde bulundular.

Bilal Erdoğan, Altındağ Belediye Başkanı hemşehrimiz Doç. Dr. Asım Balcı ile bir süre sohbet etti.

İftar sonrasında hatıra fotoğrafı çekildi.

İlim Yayma Mezunları VEFADER Ankara Temsilciliği binasının açılış kurdelesi kesildi.

Ev ve işyerlerini basan sel sularına son verecek

İl Milli Eğitim Müdürü Yahya Çoban projeler hakkında öğrencilerden bilgi aldı.

Fuarda 26 proje sergileniyor.

Kültür Makinesi projesi ilgi çekti.

FATİH BATTAR

Karşıyaka Ortaokulu'nda yıl sonu etkinlikleri kapsamında 57 öğrencinin 16 danışman öğretmen nezaretinde hazırladığı 26 projeli TUBİTAK 4006 Bilim Fuarı'nın açılışı yapıldı.

Açılışa İl Milli Eğitim Müdürü Yahya Çoban, Milli Eğitim Şube müdürleri, okul müdürleri, okul idareci öğretmen ve öğrencileri katıldı.

Etkinlik kapsamında bir konuşma yapan Okul Müdürü Nevzat Gencer, bilimin ve bilimsel çalışmaların yeni nesiller tarafından benimsenmesi ve teşvik edilmesi amacıyla gerçekleştirilen TUBİTAK Bilim Fuarı'nın, her çocuğa proje yapma fırsatı sunduğunu ve öğrencilerde işbirliği içerisinde proje yapma anlayışının oluşturulmasında önemli etken olduğunu söyledi.

İl Milli Eğitim Müdürü Yahya Çoban da milli eğitim camiası olarak bilim fuarlarını önemsediklerini belirterek, bilim fuarlarının öğrencilerde olumlu etkiler bıraktığını ifade etti.

Konuşmaların ardından öğrencilerin Matematik, Fen, Biyoloji, Fizik, Kimya, Türkçe, Teknoloji ve Tasarım ve Tarih alanında hazırladığı 26 projenin açılışı gerçekleştirildi. Protokol üyeleri stantları tek tek gezerek öğrencilerin projeleri hakkında bilgi aldı.

26 projeden en dikkat çeken proje Genel Kültür Makinesi ve Yağmur Sularının Değerlendirilmesi projesi oldu.

2 proje ilgili bir açıklama yapan Okul Türkçe Öğretmeni Ergül Aslan; "Yağmur sularının değerlendirilmesi projesi ile yol kenarlarına mazgallar döşeyip ara sokaklardan gelen yağmur sularını bir motor yardımıyla baraja gönderiyoruz. Böylelikle ev ve iş yerlerini basan sel ortadan kalkacak ve yağmur suları değerlendirilmiş olacak. Susuzluk gibi bir sıkıntı kalmayacak." dedi

Kitap okumayı eğlenceli hale getirecek Genel Kültür Makinesi projesi ile ilgili bilgi veren Aslan; "Genel Kültür Makinesi insanlarımızın kitap okuma oranlarını artırmak için ve kitaba kolay ulaşımını sağlamak için bir düzenek hazırladık. Bu makineyi parklara, hastanelere, otobüs duraklarına, bütün kamu kurum ve kuruluşlarını düşünerek dizayn edeceğiz. Makineye üstten bir kitap atılacak, para atılan kola makineleri gibi alttan kitap düşecek. Ama bu projemizde para yerine kitap kullanacağız. Kitabı attığımızda bir led ekranı olacak orada soru çıkacak soruya doğru cevap veren alttan kitap alabilecek. Proje ile insanlar parklarda, hastanelerde beklerken sıkılmayacak. Kitap okumayı eğlenceli hale getireceğiz." şeklinde konuştu.

Yağmur Sularının Değerlendirilmesi projesi dikkat çeken projeler arasında yer aldı.

FETÖ firarisi eski hakim köy evinde yakalandı

Fetullahçı Terör Örgütü (FETÖ) üyeliğinden aranan eski hakim, saklandığı köyde Çorum İl Jandarma Komutanlığı ekiplerince yakalandı.

Edinilen bilgilere göre, bir istihbaratı değerlendiren İl ve Mecitözü Jandarma Komutanlığı ekipleri, FETÖ terör örgütüne üye olmak suçundan hakkında yakalama kararı bulunan ve meslekten ihraç edilen hakim F.Y.'nin Mecitözü ilçesine bağlı Devletoğlan köyünde bir evde saklandığını tespit etti. Evi bir süre takibe alan jandarma ekipleri, sabah saatlerinde düzenledikleri operasyonla hakim F.Y.'yi gözaltına aldı. Hastanede sağlık kontrolünden geçirilen firari hakim daha sonra ifadesi alınmak üzere İl Jandarma Komutanlığına götürüldü.

15 Temmuz darbe girişiminin ardından F.Y.'nin meslekten ihraç edildiği öğrenildi.(İHA)

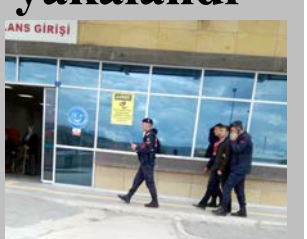

F.Y. sağlık kontrolü için hastaneye götürüldü.

Milletvekili Kavuncu'ya TBMM'de yeni görev

Türkiye Büyük Millet Meclisi (TBMM) Araştırma Komisyonu üyeleri belli oldu.

TBMM Genel Kurulu'nda Meclis Araştırma üyeleri için oylama yapıldı. Oylama sonuçlarına göre, Meclis Araştırma Komisyonları üyeleri şöyle oluştu:

"Hayvan Haklarının Korunması: AK Parti: Ankara milletvekili Zeynep Yıldız, Çanakkale milletvekili Julide İskenderoğlu, Ankara milletvekili Nevzat Ceylan, İstanbul milletvekili Serap Yaşar, Kars milletvekili Yunus Kılıç, Tekirdağ milletvekili Mustafa Yel, CHP; Denizli milletvekili Gülizar Biçer karaca, İstanbul milletvekili Saliha Sera Kadıgil Sütlü, Zonguldak milletvekili Deniz Yavuzyılmaz, HDP; İstanbul milletvekili Oya Ersoy, MHP; İzmir milletvekili Hasan Kalyoncu, İYİ parti mersin milletvekili Zeki Hakan Sıdalı.

Erol Kavuncu

Bilişim Teknolojileri Bağımlılığı: AK Parti; Adana milletvekili Ahmet Zenbilci, **Çorum** milletvekili Erol Kavuncu, Eskişehir milletvekili Nabi Avcı, İstanbul milletvekili Müşerref Pervin Tuba Durgut, Konya milletvekili Ahmet Sorgun, Osmaniye milletvekili Osman Kaya, CHP; Bartın milletvekili Aysu Bankoğlu, İstanbul milletvekili Onursal Adıgüzel, İzmir milletvekili Kamil Okyay Sındır, HDP; İstanbul milletvekili Ali Kenanoğlu, MHP; İstanbul milletvekili Arzu Erdem, İYİ Parti Erzurum milletvekili Muhammet Naci Cinisli.

Tıbbi ve Aromatik Bitki Çeşitliliği: AK Parti; Antalya milletvekili İbrahim Aydı, Artvin milletvekili Ertunç Erkan Balta, Bursa milletvelkili Refik Özen, Karaman milletvekilşi Recep Şeker, Mersin milletvekşili Ali Cumhur Taşkın, Şanlırfa milletvekilkşi Zemzem Gülender Açanal Şanlıurfa, CHP; Ankara milletvekili Servet Ünsal, Bursa milletvekili Erkan Aydın, Edirne milletvekili Okan Gaytancıoğlu, HDP; Mersin milletvekili Rıdvan Turan, MHP; Ankara milletvekili Nevin Taşlıçay, İYİ Parti Eskişehir milletvekili Arslan Kabukcuoğlu.

ALS, SMA, DMD, MS Hastalıklarının araştırılması: AK Parti; Ankara milletvekili Arife Polat Düzgün, Hatay milletvekili Hacı Bayram Türkoğlu, Kütahya milletvekili Ceyda Çetin Erenler, Niğde milletvekili Selim Gültekin, Samsun milletvekili Ahmet Demircan, Uşak milletvekili İsmail Güneş, CHP; Ankara milletvekili Gamze Taşçıer, Kütahya milletvekili Ali Fazıl Kasap, Ordu milletvekili Mustafa Adıgüzel, HDP; Diyarbakır milletvekili Semra Güzel, MHP; Gaziantep milletvekili Ali Muhittin Taşdoğan, İYİ Parti Antalya milletvekili Tuba Vural Çokal.

Down sendromu, otizm ve diğer gelişim bozukluklarının araştırılma: AK Parti; Kocaeli milletvekili Radiye Sezer Katırcıoğlu, Antalya milletvekili Kemal Çelik, Bursa milletvekili Vildan Yılmaz Gürel, Kayseri milletvekili Hülya Nergis, Şanlırfa milletvekili Mehmet Ali Cevheri, Trabzon milletvekili Bahar Ayvazoğlu, CHP; Karabük milletvekili Hüseyin Avni Aksoy, Kayseri milletvekili Çetin Arık, Kırşehir milletvekili Metin İlhan, HDP; Batman milletvekili Necdet İpekyüz, MHP; Kahramanmaraş milletvekili Sefer Aycan, İYİ Parti Isparta milletvekili Aylin Cesur."

Ayrıca, Çevre Komisyonu'na İYİ Parti mersin milletvekili Zeki Hakan Sıdalı seçildi. (İHA)

Türkiye Diyanet Vakfı PTT önünde stant açtı.

Diyanet'ten zekât ve fitre bağış standı

Türkiye Diyanet Vakfı (TDV), ülke genelinde olduğu gibi Çorum'da da vatandaşların zekât ve filtrelerinin ihtiyaç sahiplerine ulaştırılması amacıyla stant açtı.

İl Müftüsü ve Türkiye Diyanet Vakfı Çorum Şube Başkanı Muharrem Biçer, Hürriyet Meydanı Saat Kulesi yanında açılan 'Zekât ve Fitre Standı'nı ziyaret etti. Ziyarette TDV Çorum Şube Temsilcisi Mustafa Ersoy, TDV Şube İşlemleri Görevlisi R.Tarık Gökçe ve Stant Görevlisi Abdurrahman Kazancı da hazır bulundu.

Saat Kulesi yanında bulunan Türkiye Diyanet Vakfı Zekât ve Fitre Bağış Standı ziyaretinde konuşan İl Müftüsü ve Türkiye Diyanet Vakfı Çorum Şube Başkanı Muharrem Biçer; "Türkiye Diyanet Vakfı, ülkemizde ve dünyanın her yerinde adeta yedi kıtada insanlığa hizmet etmek için üstün gayret göstererek vatandaşların vermiş olduğu zekât ve fitreleri zamanında gerçek ihtiyaç sahiplerine ulaştırıyor. Türkiye Diyanet Vakfımız bu yıl da 'Kardeşlerini Unutma, Beklenen Sensin' sloganıyla başlattığı bağış kampanyasıyla Hürriyet Meydanı Çorum saat kulesi önünde kurduğumuz stant da bağışlanan zekât ve fitrelerin Çorum'daki, ülkemizdeki ve Afganistan, Pakistan, Arakan başta olmak üzere Orta Asya, Balkanlar, Türk Cumhuriyetleri, Kafkasya ve Kara Kıta Afrika'nın Ak Yürekli İnsanlarına kadar dünyanın dört bir tarafındaki ihtiyaç sahiplerine ulaştırılması için çalışmalarımız başladı. İhtiyaç sahibi vatandaşlarımızın elinden tutmak, onların yalnız olmadığını hissettirmek adına vatandaşlarımızın zekât ve fitre bağışlarını görevlilerimiz vasıtasıyla kolaylıkla standımızda alabiliyoruz. Bu yılda Çorumlu vatandaşlarımızın zekât ve fitre bağışlarını rahatça yapabilmeleri için bağışçılarımızı standımıza bekliyoruz." dedi.

Biçer, açılan standın Çorumlu vatandaşlar tarafından büyük ilgi gördüğünü söyleyerek Ramazan ayı sonuna kadar Zekât ve Fitre Bağış Standı'nın hafta içi mesai saatlerinde, hafta sonu da öğle namazında sonra akşam 18.00'e kadar açık olacağını söyledi.

TÜRKİYE DİYANET VAKFI OTOMATİK ZEKÂT HESAPLAMA SİSTEMİ KURDU

İl Müftüsü ve TDV Çorum Şube Başkanı Muharrem Biçer, bu yıl Ramazan ayında 'İnfak' kültürünün gündemde her zamankinden daha fazla yer alması ve vatandaşlarca zekât ibadetinin şartlarının doğru anlaşılabilmesi amacıyla kurumsal bir zekât çalışması yaptıklarını belirtti.

Biçer, Zekât ve Fitre Bağış stantlarının yanı sıra Türkiye Diyanet Vakfı tarafından vatandaşların İslam'ın şartlarından biri olan zekât ibadetini yıl boyunca yerine getirebilmesi, mal varlığının hesaplanıp ihtiyaç sahiplerine ulaştırılmasına yardımcı olabilmek amacıyla özel bir internet sitesi kurulduğunu belirterek TDV tarafından "Kardeşliğimiz Zekâtla Berekettensin" projesi kapsamında kurulan "zekathesapla.tdv.org" internet sitesinde, "Nakit ve Gayrimenkul", "Zirai Mahsul", "Yer Altı Zenginlikleri" ile "Saime Hayvanlar" gibi başlıklarda mal varlıkları kalem kalem hesaplanarak yükümlünün vermesi gereken zekât miktarlarının da kolaylıkla belirlendiğini söyledi. (Haber Merkezi)

İl Müftüsü ve Türkiye Diyanet Vakfı Çorum Şube Başkanı Muharrem Biçer, standı ziyaret etti.

Yusuf Ahlatcı ve il yönetim kurulu üyeleri ayrı ayrı her akşam iftar yemeğinde bir aileye konuk oluyor.

Ahlatcı, vatandaşlarla gönül sofralarında buluşuyor

AK Parti Çorum Teşkilatları, vatandaşlarla gönül sofralarında buluşuyor.

AK Parti Çorum İl Başkanı Av. Yusuf Ahlatcı öncülüğünde gönül sofraları projesi hayata geçirildi. Parti teşkilatlarının protokol iftarlarına katılmama kararının ardından il başkanı Ahlatcı ve il yönetim kurulu üyeleri ayrı ayrı her akşam iftar yemeğinde bir aileye konuk oluyor. Misafir oldukları ailelerle hem sohbet eden hem taleplerini dinleyen AK Partili yöneticiler, konuk oldukları evlerde bulunan herkese Cumhurbaşkanı Recep Tayyip Erdoğan'ın selamını iletiyor.

AK Parti Çorum İl Başkanı Av. Yusuf Ahlatcı, "Gönül Sofraları" projesinin Ramazan ayı boyunca devam edeceğini söyledi.

Gönül Sofralarıyla vatandaşların hem evine, mahallesine hem de gönlüne konuk olduklarını dile getiren Ahlatcı, "Ramazan boyunca parti yöneticilerimizle Çorum halkıyla kucaklaşarak orucumuzu birlikte açacağız. Onlarla birlikte olacağız. Onların dinleyeceğiz" diye konuştu. (İHA)

İl yönetim kurulu üyeleride ayrı ayrı evlere konuk oluyorlar.

Ahlatcı, Ramazan boyunca parti yöneticilerinin Çorum halkıyla kucaklaşacağını söyledi.

Takvim Yaprağı

5 RAMEZÂN 1440

Hicri Şemsi: 1397 Rümi: 27 Nisan 1435 Hızır: 5

10 — 2019 MAYIS

Namaz burhandır, zekât temiziktir, oruç bedenin sıhhatidir. Hadîs-i şerîf

:: İlimizde namaz vakitleri ::

İMSAK	03.40	ÖĞLE	12.42	AKŞAM	19.51
GÜNEŞ	05.22	İKİNDİ	16.35	YATSI	20.26

Engelliler Haftası
Danıştay'ın kuruluşu (1868)
Danıştay Günü

ÖNEMLİ TELEFONLAR

ACİL TELEFONLAR

Alo Zabıta	153
Acil Yardım (Ambulans)	112
Yangın	110
Polis İmdat	155
Jandarma İmdat	156
Elektrik Arıza	186
Su Arıza	185
Telefon Arıza	121
ÇorumGaz Arıza	187
Tüketici Hattı	175
Bilinmeyen Numaralar	11811
Alo Orman	177
Alo Çevre	181
Cenaze İşlemleri	213 83 51
Özel Ambulans - Cenaze Hizmetleri	224 24 44
Alo Fetva (Müftülük)	190-2230720

HASTANELER

H.Ü. Erol Olçok Eğitim ve Araştırma Hastanesi	219 30 00

VEFAT EDENLER

1-PTT Müdürlüğü'nden emekli Merhum Arif ŞENLEN'in eşi, Çorum Çimento Fabrikası çalışanı Namık ŞENLEN ve Sanayi Teknoloji İl Müdür Yardımcısı Hikmet ŞENLEN' in annesi, Nihat ve Mehmet İLİKMEN'in kayınvalidesi; Nahide ŞENLEN.

2-Demirci Esnafından Mehmet ANKARALI'nın ağabeyi, Mustafa, Burak ve Ülkü ANKARALI'nın babası, Görpe Çelik sahibi; Hüseyin ANKARALI.

3-Adliye'den emekli Merhum Yaşar RÜZGAR'ın eşi, TEDAŞ'tan emekli Rıdvan RÜZGAR'ın annesi, İş Bankası'ndan emekli Ömer YİĞİTEROL'un halası; Menşure RÜZGAR.

4-Çamlıca Köyü'nden, Ahmet DAĞCI'nın eşi, Abdullah DAĞCI'nın annesi, Marangoz Esnafından Halil İbrahim KİRAZ'ın ablası, Tüfekçi Esnafından Erdal SARICA, Elvan AKKÖZ, Bünyamin BİTMEZ, Ferudun BAL ve Fırat TEMİZEL'in kayınvalidesi; Memnune DAĞCI.

Çorum Hakimiyet Gazetesi vefat edenlere Allah'tan rahmet aile ve yakınlarına başsağlığı diler.

NÖBETÇİ ECZANELER

GÖKGÖZ ECZANESİ
SERMİN GÖKGÖZ
(TEL: 234 66 13)
M.SİNAN MH. 5.CD. NO: 1/D
- CUMA PAZARI KARŞISI -
METROPOL YANI

İKBAL ECZANESİ
ECZ. DEMET YALÇIN
(TEL: 227 80 41)
ULUKAVAK MH
ÇİFTLİKÇAYIRI CD 44/C
İKBALKENT KARŞISI-
SÖĞÜTEVLER AİLE
SAĞLIK MER. YANI

KALENDER ECZANESİ
FATMA FUNDA KALENDER
(TEL: 999 17 18)
BAHÇELİEVLER MAH.
BAHABEY CAD. NO:11 / C -
DİŞ HASTANESİ KARŞISI -
BAHÇELİ GIDA YANI

AVRO Alış	6.9380
AVRO Satış	6.9690
DOLAR Alış	6.2070
DOLAR Satış	6.2340
ALTIN Gram	ALIŞ 255.97 / SATIŞ 256.56

Not: Döviz - Altın fiyatları dünki mesai bitimine kadar alınan fiyatlardır.
İşlemleriniz için lütfen döviz bürolarından güncel döviz-altın bilgilerini alınız.

METEOROLOJİ

ÇORUM HAVA DURUMU	Cuma	Cumartesi	Pazar
	Gök Gür.Sağ.Yağ.	Gök Gür.Sağ.Yağ.	Gök Gür.Sağ.Yağ.
En Yüksek	19 Derece	20 Derece	21 Derece
En Düşük	5 Derece	7 Derece	8 Derece

Prof.Dr. Yaşar AKBIYIK

Kurşuna Dizdirecek Yazı

Diyarbakır doğumlu Süleyman Nazif (1870-1927) İstiklal Harbi'nde gözünü budaktan esirgemeyen, doğru bildiğini her fırsatta söyleyebilen edip ve yazarımızdır. 1918'de İstanbul'un işgal günlerinde bu cesur tavrını orta koymuş, Doğu Anadolu Müdafaa-ı Hukuk Cemiyeti kurucuları arasında yer almıştır. Süleyman Nazif milli davaya sahip çıkmış, bu uğurda her türlü tehlikeyi göze almıştır. 9 Şubat 1919 tarihli Hâdisât Gazetesi'nde yayınlanan "Kara Bir Gün" başlıklı yazısı Süleyman Nazif'in cesaretini ortaya kor. Fransız işgal kuvvetleri komutanı General d'Esperey'in Fatih'in beyaz at üzerinde İstanbul'a girdiği gibi surlardan, azınlıkların sloganları arasında beyaz at sırtında, İstanbul'a girmesi üzerine Nazif köşe yazısından dolayı kurşuna dizilmek istenmiştir. Ancak buna cesaret edememişler, Malta'ya sürgüne göndermişlerdir. Süleyman Nazif'e bu yazıyı yazdıran sebeplerin başında varlıklarını ve dillerini bize borçlu olan Ermeni, Rum ve Yahudilerin İstanbul'un işgali nedeniyle düzenledikleri şaşaalı gösterilerdir. Yüzlerce yıldır içimizde yaşayan bu kişilerin yaptıklarına ateş püskürten Nazif, buna biraz da müstahak olduğumuzu belirterek sitem etmektedir. Yazısında: Bir zamanlar Viyana önlerine dayanan, ama 1918'de İstanbul'a giren düşmanın atalarına diz çöktüren ecdadımı hatırlıyor ve onun evlatlarının düştüğü içler acısı duruma kahrediyordu. İşte Süleyman Nazif'i sürgün edilmesine yolaçan "Kara Bir Gün" başlıklı yazısı.

"Fransız generalinin din şehrimize gelişi münasebetiyle azınlıklar tarafından yapılan gösteri, Türk'ün ve İslam'ın kalbinde kanayacak bir yara açtı. Aradan asırlar geçse ve bugünkü hüzün ve talihsizliğimiz yerini neşeye ve talihe bıraksa yine bu acıyı hissedecek ve bu hüzün ve teessürü torunlarımıza nesilden nesile ağlayacak bir miras terk edeceğiz.

Almanya orduları 1871 senesinde Paris'e girerek, Napolyon'un kazandığı zaferlerin taşlaşmış bir şiiri olan Zafer Takı altından geçerken bile Fransızlar bizim kadar hakaret görmemişti. Ve bizim dün sabah saat dokuzdan on bire kadar hissettiğimiz üzüntü ve azabı duymamıştı. Çünkü Fransız namını taşıyan her fert, yalnız Hıristiyanlar değil, Yahudi Fransızlarla Cezâyirli Müslümanlar o matem-i milli karşısında aynı üzüntü ve utanç ile ağlamış ve kızarmışlardı.

Biz mevcudiyet-i milliye ve dillerini bizim hoşgörümüze borçlu olan bir kısım azınlıklığın şamata çığlıkları ile aziz matemimize ağır hakaretlerin birer tokat şeklinde atıldığını gördük. Buna müstahak değildik diyemeyiz. Müstahak olmasaydık bu felakete uğramazdık. Her kavmin hayat sayfalarında yükseliş ve çöküşler vardır. Fransa kralı birinci Fransua'yı, İspanya kralı Şarlken'in esaretinden kurtarmış ve koca Viyana şehrini birçok kere kuşatmış bir ümmetin defter-i mukadderatında böyle acı bir satır da yazılıymış. Her durum değişir. Arapların güzel bir sözü var: 'Isbır feinne'd-dehre lâ yesbır' (Sen sabret. Çünkü nasıl olsa zaman sabretmez. Derler. Biz sabrettik zaman sabretmedi, iki yıl sonra Fransızları Anadolu'dan attık. Günümüzde hayali Ermeni soykırım iddialarını ortaya atan Fransızlar, bunun intikamını mı almaya çalışıyorlar! Biz de Süleyman Nazif'ler çoktur, sözü gediğine kor gereğini yaparız. Fransa Cezayir'de Afrika'da yaptığı soykırımın hesabını versin.

'Polenler dikkat dağınıklığı, uyku hali ve sersemlik de verir'

BUÜ Tıp Fakültesi Öğretim Üyesi Doç. Dr. Dane Ediger, "Poleni yoğun solumak sadece hapşırma veya göz kaşıntısı yapmaz, dikkat dağınıklığı, uyku hali ve sersemlik de verir." dedi.

Uludağ Üniversitesi Tıp Fakültesi Göğüs Hastalıkları Anabilim Dalı Öğretim Üyesi Doç. Dr. Dane Ediger, polenlerin sadece hapşırma veya göz kaşıntısı yapmadığını, bahar aylarında yoğun solunan polenlerin dikkat dağınıklığı, uyku hali ve sersemlik de verdiğini belirtti.

Ediger, AA muhabirine yaptığı açıklamada, bahar aylarının gelmesiyle polenlerin yoğunlaştığını ve neden olduğu rahatsızlıkların arttığını söyledi.

Alerjinin gözlerde, burunda olabileceği gibi alt solunum yolunda astım bulguları şeklinde de görülebileceğini dile getiren Ediger, alerjinin deride kaşınma ve kabarma şeklinde de ortaya çıkabileceğini ifade etti.

Bitkilerden salınan polenlerin bahar dönemlerinde alerjik rahatsızlıklara yol açabildiğini anlatan Ediger, şöyle konuştu:

"Polen mevsiminde alerjisi olanlar, göz kaşınması, sulanması, burun kaşıntısı ve hapşırma yaşayabilirler. Bazen hastalarımız mendil yetiştirememekten şikayet eder. Bir anda burnu aşırı akar. Astımı da varsa öksürük, hırıltı, göğüste baskı gibi yakınmalar oluşabilecektir.

Bu hastalıkların en önemli özelliği devamlı olmaması, ara ara gelirler. Arada rahatladığı dönemler olur sonra tekrarlama gösterir. Bu tekrarlayıcılık bazen gözden kaçarak normal mikrobik bir nezle zannedilebilir. Halbuki bunlar sık tekrarlanıyor ve belli dönemlerde artıyorsa alerjik olabilir. Bu nedenle alerjiden şüphelenenlerin hekimine alerji testi yaptırarak, alerjiye yönelik tedaviyle bu mevsimi en şikayetsiz şekilde geçirmesini sağlaması gerekiyor."

Çocuklarda daha sık görülüyor

Ediger, polenle ilgili tepkimelerin çoğu hastada sabit kaldığını ancak bazılarında seneden seneye şiddetlendiğini söyledi.

Burun yakınmalarının polen mevsiminde aşırı görüldüğünü dile getiren Ediger, "Bu kişilerin uzun süre açık havada, parkta zaman geçirmesi durumunda ilk astım ataklarının o zaman ortaya çıktığını görüyoruz. Tedavi edilmediğinde astımla devam etme riski yüksek. Bu kişilerin sigara içmemelerini tavsiye ediyoruz. Çünkü sigara da astım riskini artırıyor. Zaten alerjik nezlesi var, astım riski yüksek." dedi.

Polen mevsiminde sigaradan uzak durulmasını öneren Ediger, şunları kaydetti:

"Polene alerjisi olanlarda ilkbaharda poleni yoğun solumak sadece hapşırma veya göz kaşıntısı yapmaz, dikkat dağınıklığı, uyku hali ve sersemlik de verir. Öğrenci yaş grubundakiler bu dönemlerde sınavlarda daha başarısız olabilirler. Genel anlamda yaşam kalitesi bozulur. Bunun için doğru şekilde ilaçla tedavilerinin mutlaka yapılması lazım. O dönemde doğru tedavi olan çocukların yüzde 80'i erişkin yaşa geçtiğinde bu hastalıklar ortadan kayboluyor."

Tüm alerjik hastalıklar ve astımın çocuklarda daha sık görüldüğüne dikkati çeken Ediger, çocuklardaki alerjik hastalıklara doğru tedavi uygulanması gerektiğini ifade etti.

Polen alerjisi olanların park ve doğa yürüyüşü gibi açık hava aktivitelerinde saatler geçirmemelerini öneren Ediger, "Çünkü o kadar yoğun polen soluduğunda ilaç alıyorsa bile yeterli olmayabilir." dedi. (AA)

Obezite astım kontrolünü zorlaştırıyor

Sağlık Bilimleri Üniversitesi Öğretim Üyesi Göğüs Hastalıkları Uzmanı Doç. Dr. Füsun Şahin, yapılan araştırmaların, sigarayı bırakmanın ve obez hastaların kilo vermesinin, astımın kontrolünü kolaylaştırdığını gösterdiğini bildirdi.

Doç. Dr. Şahin, AA muhabirine yaptığı açıklamada, akciğer içi hava yollarında daralmaya neden olan ve alevlenmelerle seyreden astımın kronik bir hastalık olduğunu belirtti.

Şahin, hastalığın genetik yatkınlık ve çevresel faktörlerin etkisiyle ortaya çıktığını vurgulayarak, ebeveynlerde alerjik hastalık bulunmasının çocuklarda astım gelişme riskini artırdığını dile getirdi.

Hastalığın tekrarlayan nefes darlığı, nefes alıp verirken ortaya çıkan hırıltı, hışıltı, ıslık sesi, göğüste baskı hissi ve öksürük gibi belirtilerle kendini gösterdiğini aktaran Şahin, astımda görülen öksürüğün inatçı, tekrarlayan, gece ve sabaha karşı daha da belirginleşen ve uykudan uyandırabilen kuru öksürük şeklinde görüldüğünü kaydetti.

Doç. Dr. Şahin, tetikleyici olarak kabul edilen alerjenler, enfeksiyonlar, egzersiz, sigara dumanı ve hava kirliliğinin semptomların ortaya çıkmasına neden olabildiğine işaret ederek, hastalığın görülme sıklığının yıllar içinde giderek arttığını anlattı.

Hastalığın tedavisindeki amacın, astım semptomlarının iyi kontrolünün sağlanması ve sağlanan bu durumun idame ettirilmesi olduğunu belirten Doç. Dr. Şahin, hastalığın kontrolünün temel göstergelerinin krizlerin, acil başvurularının olmaması, gece ve gündüz semptomlarının kaybolması, hastanın günlük aktivitelerini zorlanmadan yapması gibi unsurlar olduğunu kaydetti.

"Özellikle çocukluk yaş grubunda fiziksel aktivite artırılmalı"

Göğüs Hastalıkları Uzmanı Doç. Dr. Füsun Şahin, dünyada olduğu gibi Türkiye'de de hastalığın tedavisiyle ilgili gerekli her türlü ilaç ve malzemenin bulunduğunu vurgulayarak, şöyle devam etti:

"Uygun ilaç tedavisiyle astımlılar iş ve okul dahil günlük yaşamlarına, hastalık nedeniyle herhangi bir kısıtlanma olmadan devam edebilirler. Astım pek çok kronik hastalıktan farklı olarak, hastadan hastaya veya aynı hastada farklı zamanlarda farklı seyir gösterebildiği için astım tedavisinde 'bireyselleşmiş tedavi' dediğimiz kişiye özgü ve zaman içinde değişkenlik gösterebilen bir tedavi uygulanması büyük önem taşımaktadır. Bu da ancak iyi bir hekim-hasta iş birliği ile mümkündür. Üst solunum yollarının viral enfeksiyonları astımı tetikleyebilir, bu nedenle astımlı hastalara her yıl grip aşısı yaptırmları önerilmektedir. Ülkemizde astımlı hastaların yüzde 10'undan fazlasının hala sigara içmekte olduğu ve yüzde 30-40'nın obez olduğu bildirilmiştir. Yapılan araştırmalar, sigarayı bırakmanın ve obez hastaların kilo vermesinin, astımın kontrolünü kolaylaştırdığını göstermiştir." "Astımda özellikle çocukluk yaş grubunda fiziksel aktivitenin artırılmasının, mümkünse düzenli sporun hastalığın seyrine olumlu katkıları olduğu gösterilmiştir. Bu sayede günlük kullanılan ilaç dozları, randevusuz hekim başvuruları, astım nedeniyle hastaneye yatışlar ve acile başvuruların azaltılabildiği saptanmıştır." diyen Şahin, astımın korkulacak değil, kontrol altına alınabilecek bir hastalık olduğunu sözlerine ekledi. (AA)

Kadir Yüktaşır
yuktasirw@hotmail.com

ÇORUM Hakimiyet
Yaşın türü: Yerel Süreli Yayın
Yıl:29 Sayı: 8417
10 MAYIS 2019
CUMA
Kuruluş: 01 ŞUBAT 1991

ÖYTAŞ (Önder Basın Yayın San.Tic.A.Ş)
Yön. Kur. Bşk.
Kemal MEKÇİ
Tüzel Kişi Temsilcisi,
İmtiyaz Sahibi
Şevket ERZEN
Sorumlu Yazı İşleri Müdürü
Erol TAŞKAN

Muhabirler
Recep MEBET
Fatih AKRAŞ
M. Burak YALÇIN
Fatih BATTAR
Enise AĞRAL ÜŞÜMÜŞ

Sayfa Editörleri
Barış SOL
Murat ÖZTEN
Spor Yönetmeni
Halil ÖZTÜRK

Foto Muhabirleri
Hurşit BOZKURT / Yüksel BASAR
İdare Müdürü
Atila ÇİĞDEM

Özel İlan Reklam (asgaritutar)..... : 3,00 ₺
Vefat Taziyeler Başsağlığı v. b. mesajlar (4 st. x10 Cm.)..... : 60,00 ₺
Toplantı İlanları (Maktu)..... : 75,00 ₺
Birinci sayfa (maktu) ilan (3 st. x 6 cm.)..... : 150,00 ₺
Satılık, Kayıp, Hizmet, vb. İlanlar (1. st. x5 cm.)..... : 20,00 ₺

ABONE ŞARTLARI
Kentiçi Yıllık : 140 ₺
Yurtiçi : 300 ₺
Yurt Dışı : 300 Euro
ABONE (6 AYLIK)
Kentiçi : 80 ₺
Yurtiçi : 160 ₺
Yurtdışı : 150 Euro

Tel: 224 24 00 (pbx) - Faks: 213 50 24
Gezi Cad. Hamoğlu İşhanı No: 3/109 19030
email: info@corumhakimiyet.net

Baskı
Kadir SOL
İLKADIM BASIMEVİ
Gülabibey Mah. Milönü Cad. Sancaktar İş Mrk. Bodrum Kat No:4 ÇORUM
Gsm: 0 541 620 59 54

549. SAYI

HAFTALIK leblebi keyfi MİZAH SAYFASI

mail:leblebikeyfi@gmail.com

HAFTANIN FIKRASI

RAMAZAN

Adamın biri yolda bir çocuk görmüş. Adını sormuş. Çocuk tam adını söyleyecekken "Dur, dur" demiş adam. Ben tahmin edeyim senin adını. Sen sadece baş harfini söyle. Çocuk "Y" demiş. Adam başlamış saymaya.

-Yunus
-Hayır
-Yakup
-Hayır
-Yusuf
-Hayır
...

Adam sinirlenmiş. Başlamış kız isimlerini saymaya.

-Yeliz
-Hayır
-Yeşim
-Hayır
...

En sonunda kızan adam:
-Ne ulan senin ismin! demiş.
Çocuk cevap vermiş:
-Yamazan.

MEHMET ZEBER

LEBLEBİ KEYFİ MİZAH SAYFASI
HIŞIROĞLU KURUYEMİŞ GIDA SANAYİ TİC. LTD. ŞTİ.
KATKILARIYLA HAZIRLANMAKTADIR.
MERKEZ: ÇEVREYOLU BULVARI NO:130 TEL: 226 3837
ŞUBE 1:HALKBANK KARŞISI NO:1 TEL: 213 81 99
ŞUBE 2:ÇEVREYOLU BULVARI NO:1 TEL: 777 19 54
ŞUBE 3: TERMİNAL TEL: 213 31 61
web: www.hisiroglu.com
Hışıroğlu

Ani Harabeleri Kars

Assos Antik Kenti Çanakkale

Ayasofya İstanbul

Hattuşa TOP 20'de

İstanbul Arkeoloji Müzeleri

İshakpaşa Sarayı Ağrı

Pera Müzesi İstanbul

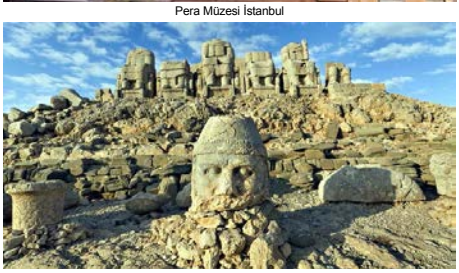
Nemrut Dağı Adıyaman

Laodikeia Antik Kenti Denizli

Bergama Antik Kenti İzmir

Hattuşa (Baoğazköy), Türkiye'de görülmesi gereken 20 müze ve ören yerleri arasında yer aldı.

Milliyet haber sitesinin 'Türkiye'de görülmesi gereken 20 müze ve ören yerleri' başlıklı haberinde listede Hattuşa da yer aldı.

İnsanlığın ilk yerleşimlerine ev sahipliği yapan, medeniyetlerin ilk defa doğduğu Türkiye toprakları dünyanın en zengin tarihine ev sahipliği yapıyor. Bu birikim günümüzde müze ve ören yerleriyle ziyaretçilerin ilgisine sunulmakta.

İşte Türkiye'de mutlaka görülmesi gereken 20 müze ve ören yeri;

"Hatay Arkeoloji Müzesi, Zeugma Mozaik Müzesi Gaziantep, Efes Antik Kenti İzmir, Troya Müzesi Çanakkale, Ayasofya İstanbul, Sagalassos Burdur, Nemrut Dağı Adıyaman, İstanbul Arkeoloji Müzeleri, Pera Müzesi İstanbul, Bergama Antik Kenti İzmir, Assos Antik Kenti Çanakkale, Hattuşaş Antik Kenti Çorum, Göbeklitepe Şanlıurfa, Ani Harabeleri Kars, Side Antik Kenti Antalya, Sümela Manastırı Trabzon, İshakpaşa Sarayı Ağrı, Laodikeia Antik Kenti Denizli, Sardis Antik Kenti Manisa, Halikarnas Tapınağı Bodrum, Muğla."

Türkiye'de görülmesi gereken 20 müze ve ören yeri listesinde yer alan Hattuşa ancak ziyaretçi sayısında diğer müze ve ören yerleri ile yarışacak seviyeye gelemedi. 20 müze ve ören yerleri arasında en az ziyaretçi sayısına sahip olan Hattuşa hak ettiği değeri bir türlü göremiyor. Diğer müze ve ören yerleri ortalama yılda 1 milyonun üzerinde turist çekerken, Hattuşa 100 bin seviyesinde kalıyor.

1986 yılında UNESCO Dünya Miras Listesi'ne alınan Hattuşa, Hitit İmparatorluğu'nun başkenti olarak Anadolu'da yüzyıllar boyu çok önemli bir merkez oldu. Önceleri ilk sahipleri olan Hattiler tarafından "Hattuş" olarak adlandırılan şehir, Hitit egemenliğine geçtikten sonra "Hattuşa" adını aldı. M.Ö. 1700'lerde Kuşşara şehrinin kralı Anitta tarafından alınan Hattuşa, yine Anitta tarafından yıkıldı. Yazılı kayıtlarda Anitta ilk Hitit kralıdır. Yaklaşık yüzyıl kadar sonra şehir, I. Hattuşili tarafından tekrar kurularak 400 yıldan uzun bir süre hüküm sürecek olan bir uygarlığın başkenti haline getirildi. Günümüzde görülebilen ve büyük çoğunluğu Büyük Kral IV. Tudhaliya dönemine ait olan kalıntılar arasında tapınaklar, kraliyet konutları ve surlar bulunmakta.

Hattuşa (Baoğazköy), Türkiye'de görülmesi gereken 20 müze ve ören yerleri arasında yer aldı.

Efes Antik Kenti İzmir

Göbeklitepe Şanlıurfa

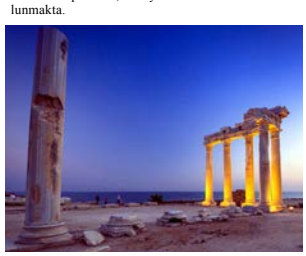
Side Antik Kenti Antalya

Sümela Manastırı Trabzon

Hatay Arkeoloji Müzesi

Sardis Antik Kenti Manisa

‘Hazırız’

Kocaelispor Teknik Direktörü Galip Gündoğdu Yeni Çorumspor’u iyi tanıdıklarını ve ilk maçta avantajlı skorla dönmek için mücadele edeceklerini söyledi.

Kocaelispor Teknik Direktörü Galip Gündoğdu, Çorum maçına hazır olduklarını ve deplasmanından istediklerini sonucu alacaklarına inandığını söyledi.

RAKİBİMİZİ İYİ TANIYORUZ

Rakibi iyi analiz ettiklerinin altını çizen Galip Gündoğdu şu ifadelere yer verdi: Rakibimiz ile bu sezon deplasmanda karşılaştık ve onları 2-1 mağlup ettik. Ancak o maçla, Play-Off’ta oynayacağımız maçlar arasında fark olacaktır. Çünkü devre arasında takviyeler yaptılar ve iç sahada oyunlarının üzerine koydular. Rakibimizin güçlü ve zayıf yanlarını biliyoruz. Hafta boyunca rakibimiz analiz ederek çalışmalarımızı gerçekleştirdik. Saha avantajımız var gibi gözüküyor ama oynamadan maç kazanılmaz. Biz bu avantajımızı iyi kullanarak, şehre güzel bir sonuçla dönmek istiyoruz.

GECE MAÇLARINI SEVİYORUZ

Gece maçı atmosferi hep farklıdır. Biz de futbol oynarken gece maçlarına ayrı bir motive olurduk. Bu sezon oynadığımız gece maçlarında da hiç fire vermedik ve iyi sonuçlar aldık. Takım olarak bu konuda rakibimize göre avantajlıyız. Son süreçte maçlarda seyircilerimizde yeterince ilgi gösteremedi. Akşam oynanacak rövanş maçına taraftarlarımızın ilgisinin yoğun olacağını düşünüyorum. İnşallah taraftarlarımız ile birlikte rövanşta turu geçen taraf biz olacağız.

Kocaelispor inançlı

Kocaelispor, 3. Lig Play-Off’yarı final ilk maçında bugün Yeni Çorumspor’a konuk olacak. Mücadele saat 16.00’da başlayacak. Yeşil Siyahlılarda hedef 15 Mayıs’taki ikinci maç için avantajlı skorla İzmit’e dönmek.

MAÇI BEKLİYORLAR

Normal sezonu 58 puan ile ikinci sırada tamamlayan Kocaelispor, sezonu 52 puan ile beşinci sırada tamamlayan Yeni Çorumspor ile Dr. Turhan Kılıçcıoğlu Stadı’nda karşı karşıya gelecek. Konuk takımda Büyük Kerem, Küçük Kerem ve Fatih dışında eksik yok. Çarşamba günü Çorum’a karayolu ile giden ve Annita Otel’de kampa giren Yeşil Siyahlılar, 15 Mayıs’taki rövanş için avantajlı bir skorla İzmit’e gelmek istiyor.

Hafta boyunca çalışmalarını Vinsan Tesisleri ve Kocaeli Stadı’nda yapan Kocaelispor’da teknik adam Galip Gündoğdu’nun kafasındaki 11 belli oldu. Saat 16.00’da başlayacak olan maça Kocaelispor kalede Volkan, sağ bekte Ali Keten, sol bekte Kadir Öge, savunma ortasında Kemal Can ve Murat Başak, önlerinde Mesut ve Mert, solda Burak Süleyman, sağda Hamza, forvete yakın bölgede Sefa ve ilerde de Sinan tertibi ile sahadaki yerini alması bekleniyor.

Mert İlbars Romanya’da

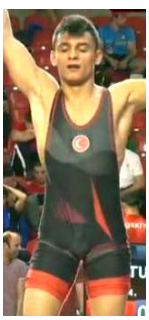

Mert İlbars

HARUN AKKAYA

Çorumlu milli güreşçi Mert İlbars Romanya’ya gitti. Romanya’da bugün başlayacak Yıldızlar Constantin Alexandru &Ioan Popovici turnuvasında Türk milli takımında grekoromen stilde 15 güreşçi mindere çıkacak.

Çalışmalarını Sungurlu’da antrenörü Çelebi Bayır yönetiminde sürdüren ve Ankara TKİspor adına mücadele eden Mert İlbars 60 kiloda bu turnuvada milli mayoyu giyecek. Turnuva pazar günü yapılacak final maçları ile sona erecek.

Mecitözü Belediyesi’de taraftar desteği verdi

HALİL ÖZTÜRK

Yeni Çorumspor’un bugün Kocaelispor ile oynayacağı bir destekde Mecitözü Belediyesi’nden geldi. Yeni Çorumspor Yöneticileri Mustafa Özcan ve Tuncay Koçak ile eski Çorumspor Yöneticilerinden Hakan Yalçınkaya ziyaretlerini dün Mecitözü Belediye Başkanı Veli Aylar ile sürdürdü.

Ziyaret sırasında Yeni Çorumspor Yöneticileri Veli Aylar’ı bugünki maça davet etti ve bilet hediye ettiler. Ayrıca maça gelmek isteyen taraftarlar içinde araç desteği istediler. Başkan Veli Aylar’da Yeni Çorumspor’un yanında olduklarını ellerinden gelen katkıyı vereceklerini söyledi.

‘Üçünden en iyisi Çorum’

Kocaelispor’un tecrübeli futbolcusu Kadir Öğe play-off’daki üç rakibinden en iyisinin Çorum olduğunu ve avantajlı skor almak için mücadele edeceklerini söyledi.

Üç haftadır formasından uzak kalan Kocaelispor’un tecrübeli sol beki Kadir Öğe, Yeni Çorumspor ile erken finale kaldıklarını belirtti.

AVANTAJLI DÖNMEK İSTİYORUZ

Takımın çalışkan isimlerinden Kadir Öge, Çorum maçı öncesi şu açıklamaları yaptı: Kocaelispor da Yeni Çorumspor da bu ligin iyi takımları. Serik Belediyespor ile Karacabey Belediyespor’un bize rakip olabileceklerini düşünmüyorum. Çorum’da güzel ve bir o kadar da zor bir maç bizi bekliyor. Ancak sahadan avantajlı skor ile ayrılan biz olacağız. İçeride de işi bitireceğiz inşallah. Bunu yapacak gücümüz ve inancımız var. Disiplini ve cidiyeti elden bırakmayarak sonuca gideceğiz.

HER ŞEY YOLUNDA

İki haftalık bir sakatlık süreci geçirdim. Ligin son maçında 1461 Trabzon karşısında forma giyebilecek durumdaydım ancak riske etmenin hiç gereği olmadığı için forma giymedim. Şu an için çok hafif bir ağrım var ancak önemli değil. Yeni Çorumspor karşısında Galip Gündoğdu hocamız görev vermesi halinde sahaya çıkıp futbolumu oynayacağım.

(Haber Merkezi)

Bayrak’tan Başkan Şahin’e hediye tablo

HALİL ÖZTÜRK

Çorum Taekwondo Hakemi Feyyaz Bayrak, Federasyon Başkanı Metin Şahin’e tablo hediye etti.

Federasyon’un iftar yemeğine katılan Feyyaz Bayrak burda Federasyon Başkanı Prof. Dr. Metin Şahin’e Dünya Taekwonda Federasyonu Başkanı Dr. Chungwon Chou ile olan özel resmini haliya dokuyup hediye etti. Bayrak bu tören sonunda özel bir tv kanalının yaptığı röportaja katıldı.

Sungurlu’da Gençlik Haftası’na spor dolu kutlama

Sungurlu İlçe Milli Eğitim Müdürlüğü ile Spor İl Müdürlüğü tarafından düzenlenen Gençlik Haftası sportif müsabakalara yoğun katılım oldu. Gençler ve Yıldızlar kategorilerinde yapılan turnuva sonunda dereceye girenlere kupa ve madalyaları verildi.

YÜKSEL BASAR

Sungurlu İlçe Milli Eğitim Müdürlüğü ve İlçe Gençlik Hizmetleri ve Spor Müdürlüğü ış birliğinde düzenlenen Liseler ve Ortaokullar arası spor faaliyetleri oynanan final müsabakalarıyla sona erdi. Genç erkekler Futsal turnuvası ile Liseler arası genç kızlar Voleybol turnuvası, Ortaokullar arası yıldız erkekler futbol turnuvası, Ortaokullar arası yıldız kızlar voleybol turnuvaları ile tamamlandı.

İlçe Milli Eğitim Müdürü Mustafa Eryiğit; “Okullarımız arasında düzenlenen futbol, futsal ve voleybol turnuvalarıyla öğrencilerimiz arasında birlik ve beraberliğin sağlanmasının ve sağlıklı bir yaşam için olmazsa olmaz olan spor alışkanlığının kazandırılmasını amaçladığımız turnuvalarımızda oynanan final müsabakalarıyla sona gelindi. Turnuvalara katılan tüm okul ve öğrencilerimizi tebrik ediyorum. Ayrıca turnuvalardaki katkılarından dolayı İlçe Gençlik Hizmetleri ve Spor Müdürü Halil Yurt ve personeline, Beden Eğitim Öğretmenlerimize teşekkür ederim” dedi.

Müsabakalar sonunda 2. Küme Genç Kızlar voleybolda birinciliği Haydar Öztaş Anadolu Lisesi, Sungurlu Anadolu Lisesi ikinci Şehit Akif Kapaklı MTAL üçüncü olurken Sungurlu Fen Lisesi ise dördüncü oldu. Genç erkekler voleybolda Sungurlu Fen Lisesi birinci olurken Şehit Ali Alıtkan Anadolu İmam Hatip Lisesi ikinci Sungurlu Anadolu Lisesi üçüncü oldu

Genç erkekler futsal müsabakalarında Sungurlu Haydar Öztaş Anadolu Lisesi birinci Sungurlu Mesleki ve Teknik Anadolu Lisesi ikinci Şehit Akif Kapaklı Mesleki ve Teknik Anadolu Lisesi üzüncü Sungurlu Fen Lisesi dördüncülük ödülünün sahibi oldular, Futbolda ise Sungurlu Mesleki ve Teknik Anadolu Lisesi birinci Sunguroğlu Mesleki ve Teknik Anadolu Lisesi ikinci Sungurlu Haydar Öztaş Anadolu Lisesi üçüncü Anadolu Lisesi ise dördüncü oldu.

Yıldız erkekler futsalda İmam Hatip Ortaokulu birinci Dr. Sedat Melahat Baran Ortaokulu ikinci Fatih Ortaokulu üçüncü Memiş Bekmezci Ortaokulu ise dördüncü oldular. Yıldız kızlar futsalda Kaladere YBO şampiyon olurken Memiş Meryem Bekmezci Ortaokulu ikinci Fatih Ortaokulu üçüncü Atatürk Ortaokulu ise dördüncü oldu.

Yıldız kızlar voleybolda Şehit Mahmut Peşmen Ortaokulu birinci Dr. Sedat Melahat Baran ikinci Fatih Ortaokulu üçüncü İsmetpaşa Ortaokulu ise dördüncü oldu. Yıldız Erkekler futbolda Dr. Sedat Dr. Melahat Baran birinci Fatih Ortaokulu ikinci İmam Hatip Ortaokulu üçüncü Şehit Mahmut Peşmen ortaokulu dördüncülük kupasının sahibi oldu.

Küçük erkekler futbolda Fatih Ortaokulu şampiyon olurken İmam Hatip Ortaokulu ikinci Dr. Sedat Melahat Baran üçüncü Hürriyet Ortaokulu dördüncü oldu.

Sami Öncel’e Çorum’daki Şampiyona’da görev

HARUN AKKAYA

22-26 Mayıs tarihlerinde Çorum’da yapılacak olan Okul Sporları Hentbol Türkiye finallerinde görev yapacak hakemler açıklandı. Hentbol Federasyonu Merkez Hakem Komitesinden yapılan açıklamaya göre Türkiye Şampiyonası’nda Çorum klasman hakemi Sami Öncel’e de görev verildi.

Türkiye Şampiyonasında gözlemci olarak Giresun’dan İsmail Hakkı Kaya ve Antalya’dan Özer Bedir görev yaparken hakem olarak ise Çorum’dan Sami Öncel ve Giresun’dan Ali Altınyaprak, Sivas’dan Halit Kılıç-Hamza Sükan, Gaziantep’dan Ali Kaya, Mikail Şahin ve Erzincan’dan Alime Akbolat ve Pınar Aksoy hakem ikilileri görev yapacak.

Şampiyonada sekiz kız ve sekiz erkek takımı Türkiye Şampiyonluğu için mücadele edecekler. Müsabakaların Tevfik Kış ve Toki Spor Salonlarında oynanacağı açıklandı.

Kemal Topgül’e Türkiye Şampiyonası’nda görev

MURAT KARASU

Atletizm İl Temsilcisi ve Uluslararası Hakem Kemal Topgül’ü Üniversiteler arası Türkiye Puanlı Atletizm Şampiyonasında görev. Atletizm Federasyonu’ndan yapılan açıklamaya göre 10-14 Mayıs tarihleri arasında Samsun’da yapılacak Üniversiler arası Türkiye Puanlı Atletizm Şampiyonası’nda Türkiye genelinden 54 hakem görev yapacak.

5. Uluslararası Hitit Koşusu organizesindeki başarılı görevlendirme nedeni ile Kemal Topgül’ü bu büyük organizede görevlendiren Atletizm Federasyonu Merkez Hakem Kurulu ödüllendirme yaptı. Yarışmalar Samsun İlk Adım Atletizm Stad’ında yapılacak.

ELEMAN ARANIYOR

Firmamızda çalıştırılmak üzere un fabrikası makina imalatında tecrübeli, gazaltı kaynak ve argon kaynak ustaları alınacaktır.
Müracaatların şahsen yapılması gerekmektedir.

HİLAL MAKİNA
Küçük Sanayi Sitesi 71. Sokak No: 8
0 507 018 93 40

(ÇİLİAK-313)

BAYAN ÖN MUHASEBE ELEMANI ARANIYOR

Firmamızın ön muhasebe bölümünde çalışacak Logo programını bilen bayan eleman alınacaktır.
Müracaatların şahsen yapılması gerekmektedir.

RUŞEYM AGRO GIDA SAN.TİC.A.Ş.
Yavruturna Mah. Mallye 1.Sok. Davutoğlu İş Merk. No:1/33
Tel:0364 333 00 56

(ÇİLİAK-256)

MUHASEBE ELEMANI

Kiremit imalat sektöründe faaliyet gösteren işletmemizin muhasebe bölümüne bay eleman alınacaktır.

Aranan şartlar;
* Ticaret Meslek Lisesi veya en az 2 yıllık meslek yüksek okulu mezunu,
* Tercihen Luca, logo, mikro muhasebe ve ticari programlarından en az birini kullanmasını bilen,
* Cari işlemler, finans, stok, imalat ve işçi kayıt ve işlemlerini yapabilecek
* Takım çalışmasına uyumlu,

İsteklilerin, aşağıda verilen adrese fotoğraflı özgeçmişleri ile şahsen müracaat etmeleri rica olunur.

Mustafa KESGİN
Yeniyol mh. 1. Gazi sok. Şahinler İş Merkezi No: 19/1 ÇORUM
Tel:0(364)212 04 83

(ÇİLİAK-303)

Esnek çalışma saatlerine uygun, genç, dinamik, diksiyonu düzgün, restaurantta çalışabilecek,

GARSON

alınacaktır.
Müracaatların şahsen yapılması gerekmektedir.

HASAN ZAHİR ET LOKANTASI
Samsun Yolu 5. Km. ÇORUM

(ÇİLİAK-311)

SATILIK DÜKKAN

Küçük Sanayi Sitesi'nde güney cepheli dükkan satılıktır.
Mür. Tel: 0 532 635 23 04
Adres: Küçük Sanayi Sitesi Sanayi Caddesi No: 104 ÇORUM

(ÇİLİAK-270)

SATILIK LÜKS SANAYİ DÜKKANI

Küçük Sanayi Sitesi 25. Cad. No: 105'te bulunan zemini 250 m² toplamda 500 m² Ultra Lüks Sanayi Dükkanı sahibinden satılıktır.
Mür. Tel: **0 507 517 86 89**

(ÇİLİAK-354)

İHALE BÜLTENİ... İHALE BÜLTENİ... İHALE BÜLTENİ...
Resmi ilanlar www.ilan.gov.tr'de

13 MAYIS

Çorum İl Özel İdaresi Plan Proje Yatırım ve İnşaat Müdürlüğü

Çorum Oğuzlar İlçesi Kayı Köyü Köy Konağı onarımı işi.

Yer: Çorum ÖZel idaresi Genel Sekreterlik Toplantı Salonu

Saat: 10.30

21 MAYIS

Sungurlu Belediyesi Destek Hizmetleri Müdürlüğü

Haşere ilacı alımı işi.

Yer: Sungurlu Belediyesi Hizmet Binası-Sunguroğlu Mah. Alparslan Türkeş Cad. No: 35 Sungurlu/Çorum

Saat: 10.00

22 MAYIS

T.C. Çorum 2. (Sulh Hukuk Mah.) Satış Memurluğu

Çorum merkez Kunduzhan Mahallesinde bulunan 373 ada 7 parsel sayılı 8,57 m2 alanında ahşap dükkan niteliğindeki taşınmazın satışı işi.

Muhammen bedel: 115.00

Yer: Çorum Adliye Sarayı Müzayede Salonu

Saat: 15.30-15.35

23 MAYIS

T.C. Çorum 5. İcra Dairesi

Çorum İl, Merkez İlçe, 141 Ada, 138 Parsel, Karakeçili Mahalle/Köy, 11 Nolu Bağımsız Bölüm Çorum merkez Karakeçeli Mah. Albayrak Cad. sayfa 1788 Ada: 141 Parsel 138 4. kat bağımsız bölüm no: 11 zemin + 4 normal katlı + çatı katı olmak üzere taplam 6 katlı binanın 4. ve çatı katında bulunan dubleks dairenin satışı işi.

Muhammen bedel: 230.000

Yer: Çorum Adliyesi 2. kat Mezat Salonu

Saat: 10.30-10.35

24 MAYIS

Hitit Üniversitesi Sağlık Kültür ve Spor Daire Başkanlığı

Kırmızı et, tavuk eti, süt ürünleri, tatlı, un, balık eti, doğal kaynak su, yaş gıda mal alımı (9 kısım) işi.

Yer: Hitit Üniversitesi Rektörlüğü Sağlık Kültür ve Spor Dairesi Başkanlığı İhale Salonu

Saat: 10.30

29 MAYIS

İskilip (Sulh Hukuk Mah.) Satış Memurluğu

Çorum İl, İskilip İlçe Bahabey Mh. 220 Ada, 10 Parsel sayılı, tapuda avlulu ahşap ev ve ahır vasfı ile kayıtlı taşınmazın satışı işi.

Muhammen bedel: 148.450,00

Yer: İskilip Adliyesi Müzayede Salonu

Saat: 14.00-14.05

12 HAZİRAN

Çorum 5. İcra Dairesi Müdürlüğü

Çorum İli, Merkez İlçesi, Gülabibey Mahallesi, Ada: 2920, Parsel: 5 de kayıtlı 6 bağımsız bölüm numaralı taşınmazın satışı işi.

Muhammen bedel: 120.000

Yer: Çorum Adliyesi Mezat Salonu

Saat: 11.10-11.15

14 HAZİRAN

Çorum 5. İcra Dairesi

19 BG 938 plakalı, 2016 model, Dacia marka, SD tipli aracın satışı işi.

Muhammen bedel: 60.000

Yer: Can Yediemin Otoparkı Çepni Mah. Fen Lisesi Cad. No: 33 Çorum

Saat: 15.30-15.35

25 HAZİRAN

Çorum 5. İcra Dairesi

19 BC 604 plakalı, 2015 model, Ford marka, FMA6 tipli, dizel, manuel vites, beyaz renkli aracın satışı işi.

Muhammen bedel: 72.000

Yer: Dalyanlar Otoparkı - Aşağı Sanayi mevkii Erzurum Dede Sok. No: 7 Çorum

Saat: 11.00-11.05

17 TEMMUZ

T.C. Çorum 5. İcra Dairesi

Çorum İl, Merkez İlçe, 708 Ada, 2 Parsel, Ulukavak Mahalle/Köy, 1. Kat 2 Nolu Bağımsız Bölümün satışı işi.

Muhammen bedel: 120.000

Yer: Çorum Adliyesi ek bina Karakeçili Mah. Alaybey Sok. No: 96/A Çorum 5. İcra Müdürlüğü 2. kat Mezat Salonu

Saat: 10.00-10.05

26 TEMMUZ

Çorum 1. Sulh Hukuk Mahkemesi

Çorum Merkez Çobandivan Köyü Tekke mevkinde bulunan 990 parsel sayılı 10.300,00 m2 alanında tarla niteliğindeki taşınmazın satışı işi.

Muhammen bedel: 37.457,80

Yer: Çorum Adliye Sarayı Müzayede Salonu

Saat: 14.00-14.05

ELEMANLAR ARANIYOR

Firmamızda çalıştırılmak üzere **gazaltı kaynak** ve **montaj** elemanları alınacaktır.
Müracaatların şahsen yapılması gerekmektedir.

Irgat Metal
Küçük Sanayi Sitesi 17. Cad. No: 86
Tel: 0 364 234 00 00

(ÇİLİAK-259)

Dağıtım Elemanı Aranıyor

Gazetemizin dağıtım servisinde görevlendirilmek üzere motorsikleti olan dağıtım elemanı alınacaktır.

Ücret tatminkardır.

Müracaatlarınızı şahsen yapılması gerekmektedir.

Adres: Hamoğlu İşhanı Kat: 1 No: 109 ÇORUM

ÇORUM TİCARET BORSASI

T.C.
ÇORUM TİCARET BORSASI
Günlük Fiyat Bulteni
7.05.2019

Ürün Adı	En Az	En Çok Fiyat	Ort. Fiyat	Toplam Tonaj	İşlem Adet
EKMEKLİK BUĞDAY	1,360	1,360	1,360	6.500	1

Total Tonaj : 6.500
Total İşlem Adet : 1

ORTAÖĞRETİM OKULLARINA İNŞAAT MALZEMESİ (BOYA) ALIMI İŞİ
ÇORUM ÖZEL İDARESİ PLAN PROJE YATIRIM VE İNŞAAT MÜDÜRLÜĞÜ

Ortaöğretim Okullarına İnşaat Malzemesi (Boya) Alımı İşi mal alımı 4734 sayılı Kamu İhale Kanununun 19 uncu maddesine göre açık ihale usulü ile ihale edilecek olup, teklifler sadece elektronik ortamda EKAP üzerinden alınacaktır. İhaleye ilişkin ayrıntılı bilgiler aşağıda yer almaktadır:

İKN : 2019/219751
1-İdarenin
a) Adı : ÇORUM ÖZEL İDARESİ PLAN PROJE YATIRIM VE İNŞAAT MÜDÜRLÜĞÜ
b) Adresi : Mimar Sinan Mah. İnönü Cad. No:167 19100 ÇORUM MERKEZ/ÇORUM
c) Telefon ve faks numarası : 3642257400 - 3642101086
ç) İhale dokümanının görülebileceği ve e-imza kullanılarak indirilebileceği internet sayfası : https://ekap.kik.gov.tr/EKAP/
2-İhale konusu mal alımın
a) Adı : Ortaöğretim Okullarına İnşaat Malzemesi (Boya) Alımı İşi
b) Niteliği, türü ve miktarı : Plastik Boya 1. Sınıf Muhtelif Renk Beyaz 18.000 Lt. Plastik Tavan Boyası 1. Sınıf Muhtelif Renk Beyaz 5.000 Kg. Yağlı Boya 1. Sınıf Muhtelif Renk Beyaz 6.200 Lt. Dış Cephe Boyası 1. Sınıf Muhtelif Renk Beyaz 1.000 Lt Sentetik Tiner 700 Lt
Ayrıntılı bilgiye EKAP'ta yer alan ihale dokümanı içinde bulunan idari şartnameden ulaşılabilir.
c) Yapılacağı/teslim edileceği yer : Çorum İl Milli Eğitim Müdürlüğü Depolarına
ç) Süresi/teslim tarihi : Sözleşme İmzalanmasına Müteakip 20 gün
d) İşe başlama tarihi : Sözleşme İmzalanmasına Müteakip
3-İhalenin
a) İhale (son teklif verme) tarih ve saati : 11.06.2019 - 10:00
b) İhale komisyonunun toplantı yeri (e-tekliflerin açılacağı adres) : Çorum İl Özel İdaresi Plan Proje Yatırım ve İnşaat Müdürlüğü
4. İhaleye katılabilme şartları ve istenilen belgeler ile yeterlik değerlendirmesinde uygulanacak kriterler:
4.1. İsteklilerin ihaleye katılabilmeleri için aşağıda sayılan belgeler ve yeterlik kriterleri ile fiyat dışı unsurlara ilişkin bilgileri e-teklifleri kapsamında beyan etmeleri gerekmektedir.
4.1.2. Teklif vermeye yetkili olduğunu gösteren imza beyannamesi veya imza sirkülerine ilişkin bilgileri;
4.1.2.1. Gerçek kişi olması halinde, noter tasdikli imza beyannamesi bilgileri,
4.1.2.2. Tüzel kişi olması halinde, ilgisine göre tüzel kişiliğin ortakları, üyeleri veya kurucuları ile tüzel kişiliğin yönetimindeki görevlileri belirten son durumu gösterir Ticaret Sicil Gazetesi, bu bilgilerin tamamının bir Ticaret Sicil Gazetesinde bulunmaması halinde, bu bilgilerin tümünü göstermek üzere ilgili Ticaret Sicil Gazeteleri veya bu hususları gösteren belgeler ile tüzel kişiliğin noter tasdikli imza sirkülerine ilişkin bilgiler,
4.1.3. Şekli ve içeriği İdari Şartnamede belirlenen teklif mektubu.
4.1.4. Şekli ve içeriği İdari Şartnamede belirlenen geçici teminat bilgileri.
4.1.5 İhale konusu alımın tamamı veya bir kısmı alt yüklenicilere yaptırılamaz.
4.2. Ekonomik ve mali yeterliğe ilişkin belgeler ve bu belgelerin taşıması gereken kriterler:
İdare tarafından ekonomik ve mali yeterliğe ilişkin kriter belirtilmemiştir.
4.3. Mesleki ve teknik yeterliğe ilişkin belgeler ve bu belgelerin taşıması gereken kriterler:
4.3.1.
4.3.1.1. Standarda ilişkin belgelere ait bilgiler:
TS 39 Boyalar-Organik Çözücülü Son Kat
TS 7847 Boyalar ve Sıvalar Dış Cephe İçin
TS 5808 Boyalar ve Vernikler -Su Bazlı Kap. Malz. İç Mekan Duvar ve Tavanlar İçin
TS 2436 Mineral Çözücüler
5. Ekonomik açıdan en avantajlı teklif sadece fiyat esasına göre belirlenecektir.
6. İhaleye sadece yerli istekliler katılabilecektir.
7. İhale dokümanı EKAP üzerinden bedelsiz olarak görülebilir. Ancak, ihaleye teklif verecek olanların, e-imza kullanarak EKAP üzerinden ihale dokümanını indirmeleri zorunludur.
8. Teklifler, EKAP üzerinden elektronik ortamda hazırlandıktan sonra, e-imza ile imzalanarak, teklife ilişkin e-anahtar ile birlikte ihale tarih ve saatine kadar EKAP üzerinden gönderilecektir.
9. İstekliler tekliflerini, her bir iş kaleminin miktarı ile bu iş kalemleri için teklif edilen birim fiyatların çarpımı sonucu bulunan toplam bedel üzerinden teklif birim fiyat şeklinde verilecektir. İhale sonucunda, üzerine ihale yapılan istekli ile birim fiyat sözleşme imzalanacaktır.
10. Bu ihalede, işin tamamı için teklif verilecektir.
11. İstekliler teklif ettikleri bedelin %3'ünden az olmamak üzere kendi belirleyecekleri tutarda geçici teminat vereceklerdir.
12. Bu ihalede elektronik eksiltme yapılmayacaktır.
13. Verilen tekliflerin geçerlilik süresi, ihale tarihinden itibaren 90 (doksan) takvim günüdür.
14.Konsorsiyum olarak ihaleye teklif verilemez.
15. Diğer hususlar:
Aşırı düşük teklif değerlendirme yöntemi: İhale, Kanunun 38 inci maddesinde öngörülen açıklama istenmeksizin ekonomik açıdan en avantajlı teklif üzerinde bırakılacaktır.

Resmi İlanlar: www.ilan.gov.tr'de (Basın: 992951)

Çorum Hakimiyet
Spor
CUMA 10 MAYIS 2019

Futbolcular sahada

BİRLİKTE BAŞARACAĞIZ

Taraftarlar tribünde

Yeni Çorumspor bugün saat 16'da Dr. Turhan Kılıçcıoğlu Stad'ında play-off yarı final ilk maçında Kocaelispor ile karşılaşacak. Kırmızı Siyahlı takım tam kadro olarak çıkacağı maçta rakibi önünde ikinci karşılaşma için avantajlı skoru elde etmek için mücadele edecek.

HALİL ÖZTÜRK

Yeni Çorumspor play-off yarı final ilk maçında bugün sahasında Kocaelispor önünde avantajlı skor almak için mücadele edecek. Zorlu lig maratonunu beşinci olarak bitiren kırmızı siyahlı takım ligi ikinci bitiren Kocaelispor ile bugün saat 16'da Dr. Turhan Kılıçcıoğlu Stad'ında karşılaşacak.

Kırmızı Siyahlı takım sahasında oynayacağı bu maçta ikinci maç öncesinde avantajlı skorla ayrılmak istiyor. Bu zorlu maç öncesinde Yeni Çorumspor'da sakat ve cezalı futbolcu bulunmuyor.

Konuk Kocaelispor da beş gün sonra evinde oynayacağı rövanş maçı için avantajlı bir skorla Çorum'dan dönmek istiyor. Ligde oynadıkları maçlarda Yeni Çorumspor evinde rakibi önünde son dokuz dakikaya 1-0 önde girdiği maçı 2-1 kaybetmiş rövanş maçından ise iki takım 0-0 beraberlikle ayrılmışlardı.

Bu zorlu maçta İzmir bölgesi genç hakemi Direnç Tonusluoğlu düdük çalacak. Maçın yardımcı hakemleri ise İzmir'den Uğur Erdoğan ve Uğur Önay. Dördüncü hakem ise Aydın'dan Eren Özyemişçioğlu.

'Bu iş artık memleket meselesi

Yeni Çorumspor Kulüp Menajeri Oğuzhan Yalçın bugün Kocaelispor ile oynayacakları maçın hededefi giden yolda büyük önem taşıdığını belirterek stadta boş yer görmek istemediklerini söyledi. Takım olarak inançlarının tam olduğunu belirten Yalçın 'Bu iş artık memleket meselesi ve tüm Çorumluları stada bekliyoruz, gelemeyenlerin ise dualarını' dedi.

HALİL ÖZTÜRK

Yeni Çorumspor Kulüp Menajeri Oğuzhan Yalçın, bugün oynayacakları Kocaelispor maçının hedefe giden yolda çok büyük önem taşıdığını belirterek stadta boş koltuk görmek istemediklerini tüm Çorumluları maça davet etti.

Bu kritik maçta sahada mücadele edecek futbolculara verilecek taraftar desteğinin öneminin çok büyük önem taşıdığını belirten Oğuzhan Yalçın 'Takım olarak bu kritik maça çok iyi hazırlandık ve kazanmaktan başka bir düşüncemiz yok. Çok şükür uzun bir aradan sonra tam kadro olarak bu maça çıkacağız.

Yıllardır özlemini çektiğimiz şampiyonluğa giden bu yolda bugün kritik üç maçtan ilkine çıkacağız. Bizler aldığımız görevin zorluğunun bilincindeyiz. Bu mesele sadece bizim meselemiz değil, tüm Dünya'daki Çorumluların meseledisir. Sözün özü bu iş artık memleket meselesi olmuştur. Bu yüzden de bugünki maçta Dr. Turhan Kılıçcıoğlu Stad'ında boş yer görmek istemiyoruz.

Takımın moral ve motivasyonu en üst düzeyde.. Kalbi memleket sevdası ile çarpan tüm hemşehrilerimiz bu maçta takımlarını yalnız bırakmayacaktır. Maça gelemeyecek olanlardan da bizler için bol bol dua etmelerini istiyoruz. Yönetim, teknik heyet ve futbolcular olarak bizler bugünki maçtan iyi bir skorla sahadan ayrılacağımıza inancımız tam. Tümşehrin de bizlere ve takımlarına inanması ve destek vermesini istiyoruz.

Gelin bugün hep birlikte Dr. Turhan Kılıçcıoğlu Stad'ını bayram yerine çevirip Kocaeli deplasmanında oynayacağımız ikinci maça avantajlı gidelim ve adımızı finale yazdıran taraf olalım. Bu şehir daha önce de birlik olduğu zaman neler yapabildiğini gösterdi. Yarında bunun tekrar etmemesi için bir engel yok. Dediğim gibi bu iş artık topyekün memleket meselesidir. Böyle bir durumda da memleketinin meselesini kendisine dert eden hiç kimsenin bizleri yalnız bırakmayacağına inancımız tamdır' dedi.

Bayan ve çocuklara özel tribün

Yeni Çorumspor yönetimi bugün oynanacak Kocaelispor maçında bayan ve çocuklara özel bir tribün ayırdı.

Kulüp yönetimi maçı izlemeye gelecek bayanların ve çocukların daha rahat maç izlemesine imkan sağlamak amacı ile protokol tribünün hemen sağ tarafında bulunan bölümü bayan ve çocuklara ayırdı. Bu bölüme bayan ve çouk olmayanlar alınmayacak. Bu uygulamanın maça gelmek isteyen özellikle bayanlar ve çocuklar için çok olumlu etki yapması bekleniyor.

Bayrak kampanyası son sürat

HARUN AKKAYA

Yeni Çorumspor'a play-off ve ardından 2. lig hedefi yolunda destek vermek için başlatılan bayrak kampanyası son sürat devam ediyor. Kulüp Halkla İlişkiler Sorumlusu Mustafa Ercan tarafından organize edilen bayrak kampanyasında şehrin muhtelif bölgelerine firmalar tarafından bayrak asma çalışması sürüyor. Mustafa Ercan kampanyaya katılmak isteyenlerin kulüple irtibata geçmesinin yeterli olduğunu söyledi.

Taraftarlar müjde bekliyor

Yeni Çorumspor - Kocaelispor maçına gitmek isteyen resmi kurum çalışanlarının idari izinli sayılması hususunda Vali Mustafa Çiftçi'nin inceleyelim sözünün ardından resmi bir açıklama olmaması çalışan taraftarları belirsizliğe itti. Bu konuda net bir açıklama bekleniyor.

HALİL ÖZTÜRK

Yeni Çorumspor'un bugün Kocaelispor ile oynayacağı maçına gelmek isteyen taraftarlar Vali Mustafa Çiftçi'den müjdeli haber bekliyorlar.

Geçtiğimiz hafta sonunda oynanan Adliyespor maçından sonra Yeni Çorumspor Tribün Liderleri Vali Mustafa Çiftçi ve Belediye Başkanı Halil İbrahim Aşgın ile görüşerek cuma günü maç saatinde gitmek isteyen taraftarların idari izinli sayılması için destek istediler.

Bu talebe Vali Mustafa Çiftçi sıcak yaklaştı ve inceleriz diye cevap verdi. Taraftarların bu talebine bugüne kadar Valilik kanalından bir açıklama gelmedi. Dün gün boyu çalışan taraftarlar bu konuda bizleri arayarak müjdeli haber bekledileler. Bu konuda resmi açıklama gelmedi. Çalışan taraftarlar bugün idari izin konusunda müjdeli bir haber bekliyorlar.

Taraftar şova hazır

Öte yandan Yeni Çorumspor taraftarları dün gece başlayan şova bugün Dr. Turhan Kılıçcıoğlu Stad'ında devam edecek. Dün gece ifların ardından Yeni Çorumspor taraftarları tesislere gitti ve burda havai fişek ve meşaleler ile futbolculara renkli bir görsel şölen sundular. Kırmızı Siyahlı taraftarlar bugün ise maçtan önce başlayacak görsel bir şölen daha yapacak.

Tesislerden kafileyi motorlu bir grubun öncülüğünde alarak stada kadar eşlik ederek renkli bir görüntü verecek taraftarlar aynı şöleni stad içinde de sürdürecek. En önemli çalışma ise futbolcu yakınlarının mesajlarının yayınlanacağı sinevizyon görüntüsü olacak.