Pes etmedi, TKDK ile hayata tutundu

Öztürk, çocukları ile birlikte köyde yaşamını sürdürüyor.

Tarım ve Kırsal Kalkınmayı Destekleme Kurumu (TKDK) tarafından IPARD-I 11. Başvuru Çağrı Dönemi ile IPARDII 1. Başvuru Çağrı Döneminde iki kez projesi desteklenen Ferize Öztürk, her iki çağrı döneminde de 'Öztürk Tıbbi Aromatik Projesi' adıyla başvuru yaptığı toplam 146 bin TL'lik yatırım bütçesine sahip projeleriyle, uygun harcamaları için 77 bin TL destek aldı.

*HABERİ 4'DE

Çorum'da patates hasadı bazı köylerde başladı.

Patateste hasat başladı

*HABERİ 3'DE

ÇORUM Hakimiyet
www.corumhakimiyet.net
11 TEMMUZ 2018 ÇARŞAMBA Günlük Siyasi Gazete Fiyatı : 50 Kuruş

Ekmeğe saygı uyarısı!

Vatandaş yetkililerden çözüm bekliyor

Çorum'da bazı çöp konteynırlarına atılan veya çevresine bırakılan ekmeklerin etrafa dağılıp yere saçılması tepkilere neden oluyor.

* HABERİ 8'DE

Vatandaşlar ekmeğe saygısızlığa dikkat çektiler.

Hitit Üniversitesi'nin hayata geçireceği Oğuz adası projesiyle Çorum, su sporları ve doğa turizminde markalaşacak.

Çorum, Oğuz adasıyla su sporları ve doğa turizminde marka olacak

Hitit Üniversitesi'nin hayata geçireceği Oğuz adası projesiyle Çorum, su sporları ve doğa turizminde markalaşacak.

*HABERİ 2'DE

2011 yılında Bischoff'a Belediye Başkanı Muzaffer Külcü tarafından 'Fahri Hemşehrilik Beratı' verilmişti.

Enterne Almanlar'ın en sonuncusuydu

Fahri hemşehrimiz Bischoff'u kaybettik

Dünyaca ünlü Alman çevirmen, fahri hemşehrimiz Cornelius Bischoff (90) vefat etti.

* HABERİ 8'DE

Yazar Kemal Yalçın, Bischoff'u anlattı

'Çorum'u hiç unutmadı'

'Haymatlos: Dünya Bizim Vatanımız' kitabının yazarı Kemal Yalçın, 'abi' diye hitap ettiği Cornelius Bischoff'u anlattı.

* HABERİ 9'DA

Sanat Sokağı esnafı sokağın daha verimli hale gelmesini istiyor.

Sanat Sokağı'nda dert dinledi

Pir Baba Parkı'nda faaliyet gösteren Sanat Sokağı esnafı, Çorum Esnaf ve Sanatkarlar Odaları Birliği (ÇESOB)'u ziyaret ederek, sokakta yaşanan bazı sorunları Birlik Başkanı Recep Gür'e aktardı.

*HABERİ 5'DE

Öğrenci servisi yandı

Sungurlu'da park halinde bulunan öğrenci servisi yandı.

*HABERİ 7'DE

Sungurlu'da park halinde bulunan öğrenci servisi yandı.

İskilip'teki tarihi tahrip ulusal basının gündeminde

Habertürk Gazetesi İskilip'teki 2 bin 700 yıllık kaya mezarlarının tahribini gündeme getirdi.

*HABERİ 12'DE

İskilip'te 2 bin 700 yıllık Kaya mezarları üzerine yazı yazılarak tahrip ediliyor.

Gayrimenkul sahibi yabancı sayısı artıyor

Çorum'da gayrimenkule yatırım yapan yabancı sayısı 51'e ulaştı.

* HABERİ 8'DE

Eşi ve kızından 15 gündür haber alamıyor

Osmancık'ta bir anne ve 13 yaşındaki kızından 15 gündür haber alınamıyor. Osmancık'a bağlı Yağşiyen köyünde yaşayan Murat S. eşi ve kızından 15 gündür haber alamayınca Jandarma'ya başvurdu.

*HABERİ 3'DE

Hitit Üniversitesi'nin hayata geçireceği Oğuz adası projesiyle Çorum, su sporları ve doğa turizminde markalaşacak.

Çorum, Oğuz adasıyla su sporları ve doğa turizminde marka olacak

Hitit Üniversitesi'nin hayata geçireceği Oğuz adası projesiyle Çorum, su sporları ve doğa turizminde markalaşacak.

Oğuz Adası projesiyle Obruk Barajı kıyısında sosyal ve sportif tesisler ile doğa kampı açılmasıyla birlikte bölgenin alternatif bir turizm merkezi haline getirilmesi ve ekonomik yönden dezavantajlı olan Obruk Barajı çevresinin ekonomik yönden kalkınmasına katkıda bulunulması amaçlanıyor.

Proje kapsamında yapılması planlanan Sosyal ve Spor Tesisi içerisinde yer alacak olan engelsiz doğa kamp alanı ve engelsiz kafeterya yerli ve yabancı birçok turiste ev sahipliği yaparken, Obruk Barajı ve Kızılırmak havzasının sahip olduğu doğal güzelliklerin yanında organik tarımsal üretim potansiyeli ile ekokent olmaya aday olan Oğuzlar ilçesi de kısa sürede şirin bir turizm beldesi olacaktır.

Oğuz Adası projesi kapsamında geliştirilecek olan yenilikçi dijital uygulamalar sayesinde TR83 bölgesinin doğal, kültürel ve tarihi değerlerin bilinirliğinin artırılması hedeflenirken, Kızılırmak Havzası Gastronomi ve Yürüyüş yolu boyunca ve turist akışının yoğun olduğu destinasyonlarda, gelen engelli ve engelsiz yerli ve yabancı turistlere yönelik bütüncül bilgilendirme, e-rehberlik ve e-yönlendirme hizmetini geliştirilecek. Bu sayede turistlere bölgenin tarih, kültür, doğa, spor, gastronomi, av, dağcılık, balıkçılık, kuş gözlemciliği ve fotoğrafçılığını turizm seçenekleri tanıtılacak.

E-menü, e-rehber ve e-temsilci mobil uygulamaları sayesinde Oğuz Adası Tesisine gelen yerli ve yabancı turistlere Çorum'un turizm imkanları konusunda bilgilendirme yapılabilecek, alternatif turizm olanakları tanıtılarak bireysel zevklere ve tercihlere göre turistleri yönlendirme imkanı sağlanacaktır. Proje kapsamında yürütülmesi planlanan engelsiz spor etkinlikleri, tematik kamp faaliyetleri ve kuş gözlem ve fotoğrafçılığı yarışması düzenlenerek farklı tercihleri ve ihtiyaçları olan turistlere aynı tesiste hizmet verilebilecek. Faaliyetlerin sürekliliği ve turizm çeşitliliği sağlanarak bölgenin turizm potansiyeli arttırılacaktır. Obruk Barajı ve Kızılırmak havzasının sahip olduğu doğal güzelliklerin yanında organik tarımsal üretim potansiyeli ile ekokent olmaya aday olan Oğuzlar ilçesi de kısa sürede şirin bir turizm beldesi olacaktır.

Hitit Üniversitesi Rektörü Prof. Dr. Reha Metin Alkan, Oğuz Adası projesinin Çorum'un başta turizm olmak üzere birçok alanda sahip olduğu potansiyeli ortaya çıkaracağını söyledi.

Ada projesinin 1.6 milyon liralık bir proje olduğunu dile getiren Prof. Dr. Reha Metin Alkan, Orta Karadeniz Kalkınma Ajansı'nın 2018 yılı turizme ve Organize Sanayi bölgelerine yönelik mali destek programlar kapsamında Oğuz Adası'na 785 bin liralık hibe desteği sağlanacağını açıkladı.

Daha önce Üniversiteler arası Dünya Güreş ve Futsal şampiyonalarını Türkiye'ye ve Çorum'a almayı başardıklarını dile getiren Alkan, "Bu tür organizasyonların Çorum'a kazandırılması özel çabalar ve alt yapı ile ilgili. Bu anlamda Hitit Üniversitesi rüştünü ispat etti. Bu demek oluyor ki spor etkinlikleri de Çorum'a kazandırabiliriz. Oğuz adası su sporları ve çevresindeki biyolojik çeşitliliğe bakıldığında pek çok farklı proje ve çalışmanın yapılabileceği muazzam bir alan" ifadelerini kullandı.

Bu gelişmelerin Hitit Üniversitesi'nin sadece eğitim değil sahip olduğu akademik bilgi birikimini Çorum'a yansıttığının bir göstergesi olduğunu dile getiren Rektör Alkan, "Üniversitemizin sahip olduğu akademik beyin gücünü sahip olduğumuz bilimsel zengin alt yapıyı sadece eğitim faaliyetlerinde değil farklı alanlarda da kullanmak şehrimizin ülkemizin ve bilim dünyasının hizmetine sunmak en önemli görevlerimizden birisi. Üniversite yapacağımız çalışmalarla olarak önemli bir su kütlesi ile zengin fauna ve floraya sahip olan Obruk Baraj gölünde bir çok projeye ev sahipliğine yapacağımıza inancım tamdır. Yapmış olduğumuz çalışmalarla ilimizin pek çok potansiyelini ortaya çıkaracak ya da mevcut potansiyeli daha ileri götürecek çalışmalar yapmayı yönetimimizin odağına koyarak bu çalışmalara yoğunlaştık. Hükümetimizin sağlamış olduğu imkanları ilimize somut çıktıları olan projeleri kazandırmanın mutluluğunu yaşıyoruz" ifadelerini kullandı. (İHA)

Oğuz Adası projesinden bir görüntü...

Rektör Reha Metin Alkan ve OKA Genel Sekreteri Mevlüt Özen sözleşme imzaladı.

Proje kapsamında yapılması planlanan Sosyal ve Spor Tesisi içerisinde yer alacak olan engelsiz doğa kamp alanı ve engelsiz kafeterya yerli ve yabancı birçok turiste ev sahipliği yapacak.

Ticaret Borsası yönetimi huzur hakkı almayacak

Sungurlu Ticaret Borsası Meclis ve Yönetim Kurulu üyeleri, toplantılarda oturum başına alınan huzur hakkı parasını almama kararı aldılar.

Ticaret Borsası Yönetim Kurulu Başkanı Mustafa Kürbüz, Nisan ayında yapılan seçimlerde yönetimi devraldıklarını hatırlatarak, ilk yaptıkları toplantıda meclis ve yönetim kurulu üyelerinin huzur hakkı parası almaması önerisinin oy çokluğu ile kabul edildiğini belirtti.

Sungurlu Ticaret Borsası'nın meclis ve yönetim kurulu üyelerinin, bundan böyle huzur hakkı adı altında oturum parası almayacaklarını vurgulayan Kürbüz, Borsa'nın meclis ve yönetim kurulu üyelerinin çalışmalarını bundan sonra hiçbir para almaksızın gönüllü olarak sürdüreceklerini ifade etti.

Türkiye Odalar ve Borsalar Birliği (TOBB) üyesi 365 oda ve borsa arasında çok sayıda borsanın meclis ve yönetim kurulu üyelerinin huzur hakkı parası almadıklarını kaydeden Kürbüz, Sungurlu Ticaret Borsası meclis ve yönetim kurulu üyelerinin bundan sonra para almadan Sungurlu için gönüllü olarak çalışacaklarını bildirdi.

Mustafa Kürbüz, ayrıca toplantılarda huzur hakkı alınmaması yönündeki önerisini oy çokluğu ile kabul eden Ticaret Borsası meclis ve yönetim kurulu üyelerine teşekkür etti.

Geçtiğimiz hafta Sungurlu Ticaret ve Sanayi Odası Yönetim Kurulu Başkanı Behiç Akkaş'ın önerisi ile meclis ve yönetim kurulu üyeleri de huzur hakkı ücretini almama kararı aldı.
(Haber Merkezi)

Mustafa Kürbüz

Cumhurbaşkanı Karadağ'ı tebrik etti

AK Parti İl Başkanı Mehmet Karadağ, Cumhurbaşkanı Erdoğan'ın yemin törenine katıldı

Karadağ son Başbakan Binali Yıldırım ile birlikte görülüyor.

Cumhurbaşkanı Recep Tayyip Erdoğan'ın, 24 Haziran seçimlerinin ardından mecliste yaptığı yemin törenine Çorum AK Parti İl Başkanı Mehmet Karadağ da katıldı.

Partiden yapılan açıklamaya göre, Karadağ, yemin töreninin ardından Cumhurbaşkanı Recep Tayyip Erdoğan ve son Başbakan Binali Yıldırım ile ayaküstü sohbet etti.

Cumhurbaşkanlığı Hükümet Sistemi'nin ilk Cumhurbaşkanı olan Erdoğan, 24 Haziran'da Çorum seçmeninin kendisine verdiği destek nedeniyle Karadağ'ı tebrik etti. Çorum seçmeninin her zaman partilerine destek verdiğini hatırlatan Karadağ, bundan sonra da destek vermeye devam edeceklerini söyledi.

Son Başbakan ve AK Parti'nin Meclis Başkan Adayı Binali Yıldırım ise Çorum'da 24 Haziran seçimleri sonunda 4 milletvekilinden 3'ünün kazanılmasından ve Cumhurbaşkanına rekor oyla destek verilmesinden dolayı İl Başkanı Mehmet Karadağ'a teşekkür etti.
(Haber Merkezi)

Eşi ve kızından 15 gündür haber alamıyor

Osmancık'ta bir anne ve 13 yaşındaki kızından 15 gündür haber alınamıyor. Osmancık'a bağlı Yağsiyen köyünde yaşayan Murat S. eşi ve kızından 15 gündür haber alamayınca Jandarma'ya başvurdu.

Eşi ve kızının Aydın'da bulunan akrabalarına gittiğini ancak kendilerinden bir daha haber alamadığı beyanatında bulunan Murat S. eşi ve kızının hayatlarından endişe duyduğunu belirtti. Olay ile ilgili bilgi verilen Cumhuriyet Savcısının talimatı ile tahkikata başlandı. (Haber Merkezi)

Maden'de iş kazası: 2 işçi yaralandı

İskilip'e bağlı Çomu köyünde bir maden ocağında meydana gelen iş kazasında 2 işçi yaralandı. Alınan bilgiye göre, 44 yaşındaki H.K kömür kazdığı esnada dikkatsizlik ve tedbirsizlik nedeniyle tavan kısmından düşen kömür parçasının kafasına düşmesi sonucu yaralanırken, 32 yaşındaki M.K ise kömür çektiği esnada dikkatsizlik ve tedbirsizlik nedeniyle kömür parçasının sağ el işaret parmağına düşmesi sonucu elinden yaralandı. 44 yaşındaki H.K, mesai arkadaşları tarafından ocaktan çıkarılarak ambulansla Hitit Üniversitesi Erol Olçok Eğitim ve Araştırma Hastanesine sevk edildi. 32 yaşındaki M.K ise İskilip Atıf Hoca Devlet Hastanesine sevk edilerek tedavisine müteakip taburcu oldu.

Olay ile ilgili bilgi verilen Cumhuriyet Savcısının talimatı ile tahkikata başlandı. (Haber Merkezi)

Ortaköy'de şüpheli ölüm

Olay, Ortaköy'e bağlı Aşdağul Beldesi'nde meydana geldi. Edinilen bilgilere göre, saat 23.00 sularında kardeşine ait bağ evinde aldığı alkolün etkisi fenalaşan 62 yaşındaki S.E olay yerinde hayatını kaybetti. S.E'nin fenalaşmasının ardından yakınları 112 Acil Servis ekiplerine haber verdi. Olay yerine gelen 112 Acil Servis ekiplerinin yaptığı kontrolde S.E.'nin hayatını kaybettiği belirtildi.

Olay ile ilgili bilgi verilen Cumhuriyet Savcısının talimatı OYİT olay yerinde gerekli incelemeleri yapmasına müteakip tahkikata başlandı.
(Haber Merkezi)

Çorum'da patates hasadı bazı köylerde başladı.

Yeni mahsülün, patates fiyatlarını dengelemesi bekleniyor

Patateste hasat başladı

EROL TAŞKAN

El yakan fiyatlarıyla dikkatleri üzerine toplayan patates, yeni mahsulle birlikte tekrar orta gelirlinin gözdesi olmaya başladı. Çorum'da bazı köylerde başlayan hasat, Türkiye genelinde de artıkça, patates fiyatlarının biraz daha düşmesi umuluyor.

Patates ticareti konusunda Çorum'da önemli bir yere sahip olan Mistaş Tarım Sahibi İsmail Sungur, Bozboğa, Deller, Ömerbey ve Karaca Köy'de hasatların başladığını, ürün kalitesi ve verim bakımından güzel olduğunu belirterek, Türkiye genelinde rekolte düşüklüğünün fiyatlarda etken olduğunu ifade etti.

Şu an tarlada 2 TL olan patatesin pazarda 2,5 TL'ye satıldığını söyleyen Sungur, "Patates üreticisi ne yazık ki üç yıl üst üste zarar etti. Bu zararın doğal sonucu olarak ekim alanlarında yaşanan daralma, fiyat artışlarını doğurdu. Bu sene, önceki yıllara göre patates rekoltesi düşük olacak. Yeni mahsülün pazara katılmasıyla birlikte, fiyatlar hem üretici hem de tüketici açısından daha makul düzeyde olacak." dedi.

Çorum'da bazı köylerde başlayan hasat, Türkiye genelinde de artıkça, patates fiyatlarının biraz daha düşmesi umuluyor.

Bozboğa, Deller, Ömerbey ve Karacaköyde hasat başladı.

Pes etmedi, TKDK ile hayata tutundu

Ferize Öztürk, TKDK'dan aldığı destekle yeniden hayata tutundu.

TKDK ekipleri Öztürk'ü ziyaret ederek, hediye takdim etti.

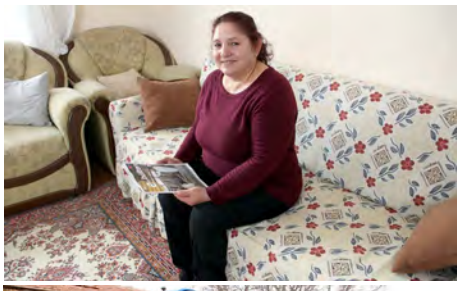

Öztürk, çocukları ile birlikte köyde yaşamını sürdürüyor.

Tarım ve Kırsal Kalkınmayı Destekleme Kurumu (TKDK) tarafından IPARD-I 11. Başvuru Çağrı Dönemi ile IPARDII 1. Başvuru Çağrı Döneminde iki kez projesi desteklenen Ferize Öztürk, her iki çağrı döneminde de 'Öztürk Tıbbi Aromatik Projesi' adıyla başvuru yaptığı toplam 146 bin TL'lik yatırım bütçesine sahip projeleriyle, uygun harcamaları için 77 bin TL destek aldı.

1964 Çorum doğumlu, ilkokul mezunu ve iki çocuk sahibi olan Öztürk, "Çiftçilikle uğraşan ve aynı zamanda köy muhtarı olan eşim 2004 yılında yakalandığı amansız bir hastalık sonucunda vefat etti. 200 dekarı aşkın arazilerimizin tüm yükü üzerime kaldı. En büyük destekçim ve yardımcım çocuklarım oldu. TKDK desteklerinden, İl Koordinatörlüğü'nün tanıtım toplantısına katılan köy muhtarımız sayesinde haberdar oldum. Önceden sadece buğday, arpa ve ayçiçeği üretimi yapıp, zaman zaman da arazilerimizin bir kısmını nadasa bırakırdım. Projelerimle birlikte arazilerimin 20 dekarlık bölümünde aspir ve çemen üretimine başladım. Her iki projemdeki yatırımımla traktör, pulluk, kültivatör, dip patlatan, merdane, ekim makinesi,

1964 Çorum doğumlu, ilkokul mezunu ve iki çocuk sahibi olan Öztürk, TKDK'dan 77 bin TL destek aldı.

ilaçlama makinesi, diskaro ve römork alarak, eski ve küçük kapasiteli makine-ekipmanlarının yerine yeni ve büyük kapasiteli makine-ekipmanlar alarak, modern ve zengin bir makine-ekipman parkına sahip oldum." dedi.

En büyük hedefinin, evlatlarına öncelikle iyi bir anne olmak ve eşinden yadigâr kalan miras arazileri boş bırakmamak olduğunu belirten kadın yatırımcı, bunu gerçekleştirirken modern tarım teknikleri, alet ve makine-ekipmanlarını kullanarak, daha az masraf ve emekle, daha fazlasını üreterek ülke tarımına katkı sağlamayı amaçladığın belirtti. Aldığı desteklerle makine parkının tamamen yenilendiğini, en az 15-20 yıl masrafsızca kullanabileceği bir makine parkına, piyasa fiyatının yarısına ve KDV muafiyetiyle sahip olduğunu belirtti.

"Devletime ne kadar teşekkür etsem azdır." diyen Öztürk, yeni yatırım yapacaklara da şöyle tavsiyelerde bulundu: "Muhtarımız bizleri toplayıp, TKDK desteklerinden bahsettiği zaman çoğu köylüm inanmamıştı. Sonra çok pişman oldular. Köyümüze traktörümün ve makine-ekipmanlarımın geldiği günü unutamam. Herkes çok şaşırmıştı. Ben TKDK'ya gittim, neler yapabileceğimi sordum. İnandım ve desteğimi aldım. Hem de iki defa destek aldım. Bu yüzden proje yapmak isteyenler kulaktan dolma bilgiler ve söylemler yerine doğru bilgiyi doğru yerden, yani TKDK'dan almalılar. TKDK, özellikle kadınlara ve gençlere pozitif ayrımcılık yapıyor. Bundan istifade etmelerini tavsiye ediyorum. Ayrıca TKDK, yatırımcılarını sürekli takip ediyor. Geçen 8 Mart günü kapım çalındı. İki TKDK uzman personeli geldi ve "Kurum başkanımızın selamı var. Size bu kanfilleri gönderdi. 8 Mart Dünya Kadınlar Gününüzü kutluyor." dediler. Ne kadar mutlu oldum bilemezsiniz."

(Haber Merkezi)

Dolapçı, Diş Hekimi Fakültesi Dekanı oldu

Çorum Hitit Üniversitesi bünyesinde kurulan Diş Hekimliği Fakültesi Dekanlığına Prof. Dr. Mete Dolapçı atandı.

Hitit Üniversitesi Rektörlüğü'nden konu ile ilgili yapılan açıklamada, "06.07.2018 tarih ve 30470 Sayılı Resmi Gazetede yer alarak kurulan Diş Hekimliği Fakültemizin dekanlığı görevine, halen Tıp Fakültemizde kurucu dekan olarak görev yapan Prof. Dr. Mete Dolapçı atanmıştır. Üniversitemiz Tıp Fakültesi Cerrahi Tıp Bilimleri Bölümü öğretim üyesi olan Prof. Dr. Mete Dolapçı'yı tebrik eder, başarılarının devamını dileriz" denildi. (Haber Merkezi)

Diş Hekimliği Fakültesi Dekanı Prof. Dr. Mete Dolapçı

'Kudüs davamız kırılmak isteniyor'

Ahmet Saatçi

Memur-Sen İl Temsilcisi ve Sağlık-Sen Çorum Şube Başkanı Ahmet Saatcı, 11 Haziran'dan bu yana İsrail rejimi tarafından gözaltında tutulan Ebru Özkan ile ilgili açıklama yaptı.

Son dönemde Türk vatandaşlarının, Kudüs'e yaptıkları her ziyarette gözaltına alınarak alıkonmalarının Siyonist rejim tarafından adeta rutin haline getirildiğini ifade eden Saatcı, "Türkiye'den giden her grup, ülkeye giriş ve çıkışlarda güvenlik gerekçesi ile ayrı bir aramaya tabi tutulmakta, onur kırıcı ve gayri insani muamelelere maruz bırakılmaktadırlar. Ebru Özkan da Kudüs ziyareti dönüşünde Siyonist rejim tarafından hukuksuz bir şekilde gözaltına alınmıştır. Dün mahkemeye çıkarılan Ebru Özkan'a ait ilk görüntü, Reuters haber ajansının servis ettiği bir fotoğrafla basına yansıdı. Fotoğraf karesiyle, işgalci Siyonist rejimin güvenlik konsepti olarak dünyaya pazarlamaya çalıştığı şeyin düpedüz zülüm olduğunu bir kez daha gördük. Siyonist rejim güçleri, gencecik bir kadının ayaklarına pranga vurmuştu. İşgalcilerin hukuk tanımazlığını bir kez daha faş eden, insanı derinden yaralayan bu görüntü aynı zamanda bir şeyi daha gösteriyordu. 14 yaşındaki Fevzi el-Cundi onlarca siyonist askerin arasında gözleri bağlı elleri kelepçeli olmasına rağmen nasıl korkusuz ve onurlu duruyorsa, Ebru Özkan da ayaklarına takılan kelepçeye rağmen tüm dünyaya zulme karşı nasıl dik durulacağının en güzel ve izzetli örneğini veriyordu.

Siyonist rejim sözde güç gösterisi ile ümmeti korkutup Kudüs davasından uzak tutmaya çalıştığı, insanlığa gözdağı verdiği her olayda, bizzat kendi acziyetini sergilemektedir. Ümmet ve Rachel Corie'nin temsil ettiği erdemli insanlık ise Siyonist zulüm mekanizmasının bütün zalim ve haksız öfkesi karşısında Kudüs davasına daha bir sıkı sarılmaktadır. Çünkü Kudüs, salt Müslümanların davası değildir. Kudüs, insanlığın, küresel emperyalizmin en kristalize edilmiş biçimi olan Siyonizme ve onun temsil ettiği küresel zorbalığa karşı verdiği mücadelenin sembolüdür. 11 Haziran'dan bugüne tam 6 defa gözaltı süresi uzatılan Ebru Özkan'ın maruz kaldığı bu zulmün arkasında, söz konusu Kudüs sevgisi ve davası karşısında milletçe sahip olduğumuz hassasiyetimizi kırmak olduğunu, işgalci Siyonist rejimin Türkiye Cumhuriyeti vatandaşlarının Kudüs'e gitmesini caydırmak için bu tavrı geliştirdiğini biliyoruz. Türkiye Cumhuriyeti'nin Filistin'de yaşanan zulme verdiği her tepki, Kudüs'ün statüsüne dair uluslararası mekanizmaları harekete geçiren her adımı Siyonist rejimin haksız öfkesini büyütmektedir. Siyonist rejimin uluslararası hukuk kurallarını çiğneyerek insan onurunu ayaklar altına almayı olağanlaştırması ise tüm insanlık için büyük bir tehdittir.

Memur-Sen olarak, pusulası vicdan olan bir ülkenin vatandaşı olduğu için yıldırılmaya çalışılan Ebru Özkan'ı dik duruşundan dolayı selamlıyoruz. Kudüs gibi insan onuru da kutsaldır. Bütün duyarlı kesimleri, insan hakları hareketlerini, uluslararası insan hakları mekanizmalarını bu zulme karşı daha güçlü tepki vermeye çağırıyoruz." şeklinde açıklamalarda bulundu. (Haber Merkezi)

Halk Oyunları Şampiyonası'na Çorum ekibi de katılacak

Halk Oyunları Gençler Türkiye Şampiyonası'nın 13-15 Temmuz'da tarihlerinde Artvin'de yapılacağı bildirildi.

Artvin Belediyesinden yapılan yazılı açıklamada, Artvin Belediyesi ve Türkiye Halk Oyunları Federasyonu organizasyonunda, Artvin Çoruh Üniversitesi Ali Nihat Gökyiğit Kongre ve Kültür Merkezi'nde gerçekleştirilecek yarışmanın düzenlemeli ve düzenlemesiz olmak üzere 2 kategoride yapılacağı kaydedildi.

Adana, Aydın, Burdur, Bursa, Diyarbakır, Hakkari, Edirne, İstanbul, Gaziantep, Zonguldak, Kars, İzmir, **Çorum**, Erzurum, Kütahya, Muğla, Ordu, Trabzon, Kilis, Isparta ve Artvin de olmak üzere 21 ilden 25 ekibin katılacağı şampiyona, 13 Temmuz Cuma Günü saat 17.30'da yapılması planlanan kortej yürüyüşü ile başlayarak hafta sonu yapılacak yarışmalarla sona erecek.(AA)

Sanat Sokağı'nda dert dinledi

Sanat Sokağı esnafı sorunlarını ÇESOB Başkanı Recep Gür'e iletti.

Sanat Sokağı esnafı sokağın girişine seyyar olarak yapılan tuvaletten gelen kokudan şikayetçi

Sanat Sokağı esnafı ÇESOB Başkanı Recep Gür'ü ziyaret etti.

Pir Baba Parkı'nda faaliyet gösteren Sanat Sokağı esnafı, Çorum Esnaf ve Sanatkarlar Odaları Birliği (ÇESOB)'u ziyaret ederek, sokakta yaşanan bazı sorunları Birlik Başkanı Recep Gür'e aktardı.

Yapılan açıklamaya göre, Sanat Sokağı esnafı, başta sokağın girişine seyyar olarak yapılan tuvaletten gelen kokudan ve klozetten şikayetçi olurken, ayrıca sokağa yerli ve yabancı turistlerin gelmemesinden yakındı. Turist taşıyan tur otobüslerinin sokağa yakın bir bölgede mola vermelerini talep eden esnaflar, dertlerini Başkan Gür'le paylaştı.

Sokağın tuvalet sorununu Belediye Başkan Yardımcısı Alper Zahir'i telefonda arayarak ileten Gür, ayrıca turist taşıyan otobüslerin sokağa yakın bir yerde bekletilmesi konusunu ise Kültür ve Turizm İl Müdürü Ömer Arslan'a iletti.

Sokağın daha verimli hale gelmesini istediğini vurgulayan Gür, ayrıca sokağın amacı dışında kullanılmaması gerektiğini Sanat Sokağı esnafıyla paylaştı.

Gür'e Sanat Sokağı ziyaretinde ÇESOB Başkan Vekili Erdal Kolaylı ile Birlik Yönetim Kurulu üyesi Nesimi Özkubat da eşlik etti.
(Haber Merkezi)

Sanat Sokağı esnafı sokağın daha verimli hale gelmesini istiyor.

Üniversite ile ÇESOB arasında yapılabilecek çalışmaları ele aldılar

Çorum Esnaf ve Sanatkârlar Odaları Birliği (ÇESOB) Başkanı Recep Gür, yönetim kurulu üyeleri ile birlikte Hitit Üniversitesi Rektörü Prof. Dr. Reha Metin Alkan'ı ziyaret etti.

Üniversite ile ÇESOB arasında yapılabilecek çalışmaların ele alındığı ziyarette ÇESOB Başkanı Recep Gür, üniversitenin önemli projelere imza attığını ve yaptığı çalışmalarla Çorum'a çok büyük katma değer sağladığını ifade ederek birlikte ortak çalışmalar yapmaya hazır olduklarını belirtti.

Üniversitenin en başından bu yana başta bulunduğu il olmak üzere bölgesine ve ülkesine katma değer sağlama amacıyla çalışmalarını yürüttüğünün altını çizen Rektör Alkan da STK'ların üniversitelerin en önemli paydaşlarından biri olduğunu ve birlikte ortak projeler yapmayı önemsediklerini belirterek ÇESOB Başkanı Recep Gür ve yönetim kurulu üyelerine çalışmalarında başarılar diledi. (Haber Merkezi)

ÇESOB Başkanı Recep Gür, Hitit Üniversitesi Rektörü Prof. Dr. Reha Metin Alkan'ı ziyaret etti.

AHLATCI HOLDİNG

AHLATCI HOLDİNG–İnsan Kaynakları Departmanı bünyesinde yetiştirilmek üzere aşağıdaki niteliklere sahip **"İnsan Kaynakları Uzmanı"** takım arkadaşı aramaktayız.

GENEL NİTELİKLER;

* İnsan Kaynakları alanında kariyer hedefleyen,
* Üniversitelerin ilgili bölümlerinden mezun,
* Tercihen benzer bir görevde 3 yıl deneyimli,
* Ms-Ofis programlarını etkin bir şekilde kullanabilen,
* İnsan ilişkileri iyi, ikna ve iletişim becerisi yüksek,
* Dikkatli, iş takibi son derece güçlü ve pozitif olan,
* Detaylara özen gösteren, sorumluluk bilinci olan,
* Yoğun iş temposunda çalışabilecek,
* Kendini geliştirmeyi hedefleyen, öğrenmeye açık,
* B sınıfı ehliyeti olan ve aktif araç kullanan,
* Askerlik görevini tamamlamış,
* Bay,

İŞ TANIMI;

* İşe giriş-çıkış, bordro, tahakkuk ve yasal bildirimler ile ilgili çalışmalara destek verilmesi,
* İşe alımı yapılacak pozisyona istinaden gelen başvurulardan uygun adaylar ile telefon görüşmelerinin ve mülakat organizasyonlarının sağlanarak, ön görüşmelerinin yapılması,
* Personelin puantaj ve devam kontrolünün yapılması,
* Personel özlük dosyalarının oluşturulması, kontrol edilmesi,
* Personel özlük işlemleri kapsamındaki yasal süreçlerin zamanında, doğru ve mevzuata uygun olarak gerçekleştirilmesi,
* Yıllık izin planlarının oluşturulması ve izinlerin takip edilmesi,
* Bağlı olduğu departman yöneticisinden kendine iletilen görevlerin zamanında ve eksiksiz bir şekilde tamamlanması,
* Tüm İnsan Kaynakları süreçlerine destek olunması.

Müracaatların 1(bir) adet fotoğrafla birlikte şahsen yapılması rica olunur.

Eğridere Caddesi No:17 / Çorum
Tel: (364) 224 66 66 **Faks:** (364) 224 11 57
insankaynaklari@ahlatci.com.tr

Firmamıza göstermiş olduğunuz ilgi ve güvene teşekkür ederiz.

MHP'den Başkan Çatma'ya ziyaret

Milliyetçi Hareket Partisi İlçe Teşkilatı Belediye Başkanı Recep Çatma'yı makamında ziyaret etti.

Milliyetçi Hareket Partisi İlçe Başkanı Ali Alıcı, Parti Yönetim Kurulu ile İskilip Ülkü Ocağı Başkanı Atıf Boncuk, Belediye Başkanı Recep Çatma'yı ziyaret etti.

Belediye Meclis Üyeleri Murat Önder, Fatma Selvi ve İsmail Müzde'nin de hazır bulunduğu ziyarette sıcak gündem değerlendirildi. Başkan Çatma Belediyemiz tarafından tamamlanan ve devam eden çalışmalar hakkında bilgilendirmelerde bulunduktan sonra MHP İlçe yönetimine ziyaretlerinden dolayı teşekkür etti. (Haber Merkezi)

MHP İskilip İlçe Teşkilatı Belediye Başkanı Recep Çatma'yı ziyaret etti.

Temmuz ayı olağan meclis toplantısı yapıldı

İskilip Belediye Meclisinin Temmuz ayı olağan meclis toplantısı 5 Temmuz 2018 Perşembe günü saat 14.00'te Belediye Meclis Salonunda gerçekleştirildi.

Toplantıda Meclis üyelerine İskilip'te devam eden çalışmalar hakkında bilgilendirmelerde bulunan Belediye Başkanı Recep Çatma 9 Ekiple İskilip'in her köşesinde çalışma yürüttüklerini belirterek kısa süre içinde İskilip'te eksik hiçbir ışın kalmayacağını beyan etti. Başkan Çatma "her zaman birlik ve beraberlik içinde örnek bir uyumla çalıştığımız siz değerli meclis üyesi arkadaşlarıma teşekkür ediyorum" dedi. (Haber Merkezi)

İskilip Beledi Meclisi Başkan Recep Çatma başkanlığında toplandı.

Acil çalışanlarına temel modül eğitimi

Acil Sağlık personeline temel modül eğitimi verildi.

İlk yardımın temel eğitimleri anlatıldı.

Çorum İl Sağlık Müdürlüğü tarafından , Acil Hekimliği Sertifika Programı çerçevesinde, Acil Sağlık Hizmetleri çalışanlarına yönelik olarak, eşit, kaliteli ve daha etkin bir acil sağlık hizmeti sunulması amacıyla 2-6 Temmuz tarihleri arasında temel modül eğitimi verildi.

Çorum İl Sağlık Müdürlüğü Eğitmenleri Osman Tök, Ahmet Hoşgör, Nurhan Ataman ve Ahmet Patıraman tarafından verilen eğitimlere katılım yoğun oldu. (Haber Merkezi)

Çorum İl Sağlık Müdürlüğü Eğitmenleri Osman Tök, Ahmet Hoşgör, Nurhan Ataman ve Ahmet Patıraman tarafından verilen eğitimlere katılım yoğun oldu.

Pembecik köyünde sulama tesisi çalışmaları devam ediyor.

Pembecik köyünde 1300 dekarlık arazi sulamaya açılacak

İl Özel İdaresi tarafından merkez Pembecik Köyü'nde sulama tesisi yapımı işi seri bir şekilde devam ediyor. Kanal güzergâhı açma çalışması ile başlayan işin yapımı tüm hızıyla sürüyor.

Pembecik Köyü Sulama Tesisi Yapım İşi kapsamında 1 adet eşit tipi bent, 5701 metre kanal, 14 adet yol geçidi, 6 adet sel geçidi, 96 adet tarla prizi, 2 adet sifon ve 648 metre boru döşenerek 1300 dekarlık arazi sulamaya açılacak. (Haber Merkezi)

Kanal güzergâhı açma çalışması ile başlayan işin yapımı tüm hızıyla sürüyor.

1300 dekarlık arazi sulamaya açılacak.

Osmancık İmam Hatip Lisesi Kapalı Spor Salonu yapım işi tüm hızıyla devam ediyor.

Kapalı Spor Salonu'nun %85'i tamamlandı

2015 yılı Devlet Yatırım Programında yer alan Osmancık İmam Hatip Lisesi Kapalı Spor Salonu yapım işi tüm hızıyla devam ediyor.

İhalesi 24 Nisan 2017 tarihinde yapılan Osmancık İmam Hatip Lisesi Kapalı Spor Salonu'nda sona gelindi. %85'i tamamlanan binasının önümüzde ki eğitim-öğretim yılında öğrencilere hizmet vermeye başlayacağı belirtildi. (Haber Merkezi)

Salonu'nun %85'i tamamlandı.

Önümüzdeki eğitim-öğretim yılında hizmete girecek.

1 yaşındaki çocuk aniden hayatını kaybetti

Çorum'da 1 yaşındaki çocuk nedeni bilinmeyen bir sebepten dolayı aniden rahatsızlanarak hayatını kaybetti.

Edinilen bilgiye göre olay, 06 Temmuz 2018 günü saat:00.10 sıralarında Çorum'un merkez Bozdoğan köyünde meydana geldi. Bozdoğan Köyü'nde ikamet eden P.K. isimli 1 yaşındaki çocuk rahatsızlandı ve yaşam belirtileri vermemesi üzerine çocuğun anne ve babası 112 sağlık ekiplerine haber verdi. Sağlık ekiplerinin olay yerinde ilk müdahalesine rağmen P.K isimli çocuk olay yerinde yaşamını yitirdi. Olay ile ilgili bilgi verilen Cumhuriyet Savcısının talimatıyla soruşturma başlatıldı. Çocuğun cesedi ölüm nedeninin belirlenmesi amacıyla Ankara Adli Tıp Kurumuna sevk edildi. (Haber Merkezi)

Aniden rahatsızlanarak hastaneye kaldırılan 1 yaşındaki bebek tüm müdahalelere rağmen kurtululamadı.

Alkol alan şahıs intihara teşebbüs etti

Alınan bilgiye göre Olay, 06 Temmuz 2018 günü saat: 16.50 sıralarında Osmancık İlçesi İncesu Köyü'nde meydana geldi.

İncesu Köyü'nde ikamet eden 30 yaşındaki B.Ç. isimli şahıs almış olduğu alkolün etkisiyle bir anlık bunalıma girerek evinin camına yumruk vurmak suretiyle sağ el bileği kesilerek hayatı tehlikesi olmayacak şekilde yaralandı.

Yaralı şahıs 112 acil servis ile Çorum Erol Olçok Eğitim ve Araştırma Hastanesine sevk edilerek tedavi altına alındı. Olay ile ilgili bilgi verilen Cumhuriyet Savcısının talimatı ile tahkikat başlatıldı. (Haber Merkezi)

Osmancık'ta bunalıma giren şahıs intihara kalkıştı.

İnşaatta merdivenlerden düştü

Cumartesi günü Bahçelievler mahallesinde gerçekleşen olayda bir inşaat işçisi inşaat çalıştığı sırada merdivenlerden düşerek yaralandı.

Yaralanan işçi, olay yerine gelen ambulansla yapılan ilk müdahalenin ardından Hitit Üniversitesi Erol Olçok Eğitim ve Araştırma Hastanesi'ne kaldırıldı. Yaralanan işçinin durumunun iyi olduğu öğrenildi. (Haber Merkezi)

İnşaat işçisi inşaatta çalışırken merdivenleden düştü.

Açık pencereden ofise giren kuş yuva yaptı

Üveyik kuşu, penceresi açık ofise girerek kutuların üzerine yuva yaptı.

İşyerinin sahibi Ercan Uslanmaz, üveyik kuşuna sahip çıktı.

Üveyik kuşu, penceresi açık ofise girerek kutuların üzerine yuva yaptı.

İşyerinin sahibi Ercan Uslanmaz, üveyiklerin geçen ay ofise girdiğini ve dışarıdan ot getirerek yuva yaptığını söyledi.

Yuva kurulduktan birkaç gün sonra kuş 2 yumurta yumurtadı diyen Uslanmaz, "Bundan kısa bir süre sonra da yumurtadan iki yavru çıktı. Biz de sürekli dışarı çıkıp girdikleri için ofisin camını hiç kapatmadık. Şimdi ofiste bizimle iki yavru ve anneleri var. Personel sayımız 3 kişi daha arttı. Biz onlara yemeleri için bir şeyler bıraktık. Ancak bıraktığımız suyu dahi içmediler. Kendileri yiyecek ve içeceklerini dışarıdan karşıladı." dedi. (İHA)

Sungurlu'da park halinde bulunan öğrenci servisi yandı.

Öğrenci servisi yandı

Sungurlu'da park halinde bulunan öğrenci servisi yandı.

Edinilen bilgilere göre Yesevi Sitesi önünde park halinde bulunan 34 AR 4414 plakalı öğrenci servisinin ön kısmında yangın çıktı. Yanan araca, çevre sakinlerinin ihbarıyla Sungurlu Belediyesi itfaiye ekiplerince müdahale edildi. Öğrenci servisinde büyük ölçüde maddi hasara yol açan yangının aracın elektrik aksamındaki bir arıza nedeniyle çıktığı tespit edildi. (İHA)

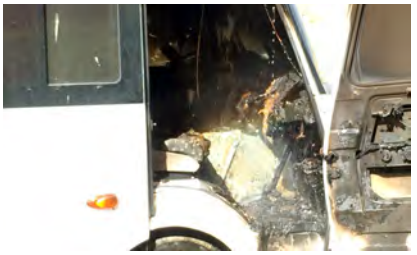

Aracın ön kısmı tamamen yandı.

Olay yerine çok sayıda itfaiye ekibi sevk edildi.

Ekmeğe saygı uyarısı!

Vatandaş yetkililerden çözüm bekliyor

Vatandaşlar ekmeğe saygısızlığa dikkat çektiler.

RECEP MEBET

Çorum'da bazı çöp konteynırlarına atılan veya çevresine bırakılan ekmeklerin yerlere saçılması tepkilere neden oluyor.

Haber Merkezimizi arayarak konuyla ilgili şikâyetlerini dile getiren vatandaşlar, "Ekmeğe hürmet edilmeli" diyerek duyarlılık çağrısında bulundular.

Sokak hayvanlarının parçaladığı poşetlerden etrafa dağılan ekmek parçalarının görenlerin içini burktuğunu anlatan vatandaşlar, "Nimetin ayaklar altında kalmasına dayanamıyoruz" diye konuştular.

İsraftan kaçınılması gerektiğine işaret eden vatandaşlar, temel besin mamüllerinden olan ekmeğe yapılan saygısızlığa göz yumulmaması gerektiğini dile getirdiler.

VATANDAŞLARDAN ÇÖZÜM ÖNERİSİ

Sahip olunan nimetlere saygısızlığın toplumu kıtlık gibi afetlerle imtihana sürükleyebileceğini vurgulayan vatandaşlar, "Yanı başımızdaki coğrafyalarda insanlar açlıktan can çekişirken bizim ekmek gibi nimetleri israf edip çöpe atmamız hiç de doğru bir davranış değil" değerlendirmesinde bulundular.

Yetkililere seslenen vatandaşlar, ekmeği çöpe gitmekten kurtaracak çözümler üretilmesini istediler. Tüketim fazlası ekmeklerin değerlendirilmesi ve sokak hayvanlarının beslenmesinde kullanılması için çalışma başlatılmasını öneren vatandaşlar, şehrin muhtelif yerlerine konulacak özel kutuların bu sorunun çözümüne katkı sağlayabileceğini ifade ettiler.

Çorum'da gayrimenkul sahibi yabancı sayısı 51

RECEP MEBET

Çorum'da gayrimenkule yatırım yapan yabancı sayısı 51'e ulaştı. İl genelinde en fazla taşınmaz sahibi olanların Iraklılar olduğu öğrenildi. Iraklılar'ı Almanya, Azerbaycan, Hollanda ve Afganistan vatandaşları takip etti.

Tapu ve Kadastro Genel Müdürlüğü verilerine göre, Çorum'da gayrimenkul sahibi yabancıların başında Iraklılar geliyor.

Almanlar, Azerbaycanlılar, Hollandalılar, Afganistanlılar, Çinliler, Danimarkalılar, Filistinliler, Mısırlılar, Türkmenistanlılar ve Ukraynalılar da gayrimenkul alımında Çorum'u tercih edenler arasında yer alıyor.

Çorum'da 51 yabancının taşınmazı bulunuyor. Yabancıların Çorum'daki taşınmaz oranlarına bakıldığında 13 parselde toplam 23 bin 85 metrekarelik hisse, 43 bağımsız bölüm parseli ve 2 bin 635 metrekalik 46 adet bağımsız bölüm, toplamda ise 56 parsel ve 25 bin 720 metrekare yüzölçüme sahip olduğu kaydedildi.

Çorum'da 51 yabancının taşınmazı bulunuyor.

İl Adı	Ülke Adı	Ana Taşınmaz Parsel Adeti	Ana Taşınmaz Hisseye İsabet Eden Yüz Ölçümü (m²)	Bağımsız Bölüm Parsel Adeti	Bağımsız Bölüm Adeti	Bağımsız Bölüm Hisseye İsabet Eden Yüz Ölçümü (m²)	Toplam Parsel Adeti	Toplam Hisseye İsabet Eden Yüz Ölçümü (m²)	Toplam Kişi Adeti
ÇORUM	Afganistan	0	0	1	1	39	1	39	2
ÇORUM	Almanya	4	17.464	6	6	316	10	17.780	7
ÇORUM	Azerbaycan	5	4.496	3	3	154	8	4.650	4
ÇORUM	Çin	0	0	1	1	108	1	108	1
ÇORUM	Danimarka	2	54	1	1	2	3	57	1
ÇORUM	Filistin	0	0	1	1	40	1	40	1
ÇORUM	Hollanda	0	0	2	2	86	2	86	2
ÇORUM	Irak	2	1.071	25	28	1.782	27	2.853	30
ÇORUM	Mısır	0	0	1	1	54	1	54	1
ÇORUM	Türkmenistan	0	0	1	1	12	1	12	1
ÇORUM	Ukrayna	0	0	1	1	41	1	41	1
	Toplam	13	23.085	43	46	2.635	56	25.720	51

Tapu ve Kadastro Genel Müdürlüğü verilerine göre, Çorum'da gayrimenkul sahibi yabancıların başında Iraklılar geliyor.

İl il patent başvuru sayısı

Cumhur Abdullah Akbulut

Adres Patent geçiğimiz hafta Türkiye'nin il il marka başvuru haritasını yayımlamasının ardından bu hafta da patent haritasını da açıkladı.

Adres Patent, Türkiye'nin Patent haritasını yayımladı. Adres Patent Genel Müdürü Cumhur Abdullah Akbulut, 2017 yılında 81 ilden yapılan patent başvuruları ile ilgili bilgi verdi. Akbulut'un açıklamasına göre 2017 yılında patent başvurusunda 3 bin 795 sayısıyla İstanbul zirvedeki yerini korurken, Manisa bin 206 başvuru ile 2'nci, Ankara 3'üncü, Bursa 4'üncü, Kocaeli ise 5'nci sırada yer aldı. Ağrı, Bingöl, Hakkari, Kars, Bayburt ve Ardahan'dan ise hiç patent başvurusu yapılmadı.

Patent başvuru sayısında artış

2016 yılında 6 bin 445 olan patent başvuru sayısının 2017 yılında 8 bin 625'e yükseldiğini belirten Akbulut, bir önceki yıla oranla yüzde 33.8 artış yaşandığını söyledi. Türkiye'nin 2017 Patent Haritasını paylaşan Akbulut, 2016'da İstanbul'un 3 bin 96 olan patent başvuru sayısının 3 bin 795'e, Ankara'nın 738 olan başvuru sayısının 823'e, İzmir'in ise 281'den 305 başvuru sayısına ulaştığını söyledi.

Adres Patent Genel Müdürü Cumhur Abdullah Akbulut'un paylaştığı haritadaki bilgilere göre 81 ilin 2017'deki patent başvuru sayısı şu şekilde:

Çorum 23(İHA)

Çorum'dan 23 patent başvurusunun yapıldığı bildirildi.

2011 yılında Bischoff'a Belediye Başkanı Muzaffer Külcü tarafından 'Fahri Hemşehrilik Beratı' verilmişti.

Enterne Almanlar'ın en sonuncusuydu

Cornelius Bischoff'u kaybettik

RECEP MEBET

Dünyaca ünlü Alman çevirmen, fahri hemşehrimiz Cornelius Bischoff (90) vefat etti.

II. Dünya Savaşı yıllarında Nazi zulmünden kaçarak ailesiyle Türkiye'ye sığınan ve Çorum'a yerleşen Cornelius Bischoff, geçirdiği rahatsızlık sonucu 27 Haziran 2018 tarihinde Almanya'nın Hittfeld kentindeki evinde yaşamını yitirdi.

Yaşar Kemal gibi pek çok ünlü Türk yazarın eserlerini Almanca'ya çeviren Bischoff'a, 10 Temmuz 2011 tarihinde Çorum Belediye Başkanı Muzaffer Külcü tarafından 'Fahri Hemşehrilik Beratı' verilmişti.

Ünlü çevirmen, fahri hemşehrimiz Cornelius Bischoff (sağda) hayatını kaybetti.

'Enterne Almanlar'ı Anma Etkinliği' kapsamında 7 yıl önce Çorum'a gelen Bischoff, Eğitimci-Yazar Abdulkadir Ozulu'nun rehberliğinde çocukluk ve gençlik yıllarını geçirdiği Alaybey ve Madan Sokağı'nı gezmiş, anılarını tazelemişti.

Yazar Kemal Yalçın'ın girişimleri sonucu, 66 yıl aradan sonra geldiği Çorum'da hasret gideren Bischoff, Çorumlular'ın enterne Almanlar'a gösterdiği misafirperverlikten övgü ve şükranla söz etmişti.

Yazar Kemal Yalçın'la birlikte 7 yıl önce Çorum'a gelen Bischoff, Abdulkadir Ozulu'nun rehberliğinde Alaybey ve Madan Sokağı'nı gezmişti.

TÜRKÇE'Yİ ÇORUM'DA ÖĞRENDİ

Kültür Bakanlığı Onur Ödülü sahibi olan Bischoff, Türkçeyi Çorum'da öğrendi.

Bischoff, gazeteci Zafer Özpolat'a verdiği röportajında kendisini şöyle anlatmıştı:

"Babam, 1920 yılında inşaat işçisi ve sendikacı olarak İstanbul'a gitmiş. Yahudi kökenli bir kızla evlendikten sonra Almanya'ya geri dönmüş. Daha sonra 1938 yılında babam, sonra da ben, kız kardeşim ve annem Türkiye'ye sürgüne gittik. Anneannem 500 yıl önce Osmanlı İmparatorluğu'na sığınan Yahudi kökenli biri. Babam hep faşizme karşıydı. Nazi döneminde Türkiye'ye sığındık. İstanbul'da Alman okullarına gittim, daha sonra buralar kapatılınca Çorum'a gittik. Burada Türk arkadaşlarım oldu. Türkçe öğrendim. Daha sonra İstanbul'a dönerek Fransız Okuluna gittim. İstanbul Üniversitesi Hukuk Fakültesine başladım. İkinci Dünya Savaşından sonra Hamburg'a geldim. Türkiye'de yaşadığım süre içinde Yaşar Kemal ve Orhan Pamuk ile tanıştım İkinci Dünya Savaşı bittikten sonra pasaport yerine geçen geçici bir kağıt alarak Hamburg'a geldim."

'Enterne Almanlar'ı Anma Etkinliği' kapsamında Velipaşa Konağı'nda da bir etkinlik düzenlenmişti.

Yazar Kemal Yalçın, Bischoff'u anlattı

'Çorum'u hiç unutmadı'

Cornelius Bischoff
(04.09.1928 - 27.06.2018)

'Haymatlos: Dünya Bizim Vatanımız' kitabının yazarı Kemal Yalçın, 'abi' diye hitap ettiği Cornelius Bischoff'u anlattı.

Kitabına ilham kaynağı olan ünlü çevirmenin hayatından bahseden Yalçın, Bischoff'un vefatı üzerine kaleme aldığı yazıda şu ifadelere yer verdi:

'ÇORUM'U HİÇ UNUTMADI'

Enterne Almanlar'ın en sonuncusu Cornelius Ağabeyi, ölümünden dört gün önce, 23 Haziran 2018 tarihinde evinde ziyaret etmiştim.

"Ey Koca Çorumlu! Kalk bakalım, kalk! Çorum'a gidelim! At koşturalım! 'Turnalar uçun/yayladan geçin' türküsünü tekrar söyleyelim!" demiştim. "İnşallah!" demişti.

Cornelius Bischoff, Çorum'u hiç unutmadı. Çorumlular'a hep minnettar kaldı.

Bir araya geldiğimiz zamanlarda, 1944-1946 yıllarında Çorum'da geçen günlerini anlatır, Çorum türküleri söylerdi.

ALMANLAR'IN EN TÜRK'Ü,

Yazar Kemal Yalçın, 'abi' diye hitap ettiği Cornelius Bischoff'u anlattı.

TÜRKLER'İN EN ALMANI

Cornelius Bischoff, Yaşar Kemal'in bütün romanlarını Almanca'ya çevirmişti. Yaşar Kemal onu 'Almanların en Türkü, Türklerin en Almanı!' sözleriyle tanımlamıştı. Türkçeyi şiveleriyle konuşan tek Almandı. Ben onunla 2008'de Hamburg'da tanıştım. Hayatını 'Haymatlos' adlı kitabımda kaleme aldım. O benim Cornelius Abim idi. Ölmeden dört gün önce 23 Haziran 2018'de ziyaret etmiştim. "Ey Koca Çorumlu! Kalk bakalım, kalk! Çorum'a gidelim! At koşturalım! "Turnalar uçun/yayladan geçin" türküsünü tekrar söyleyelim!" demiştim. "İnşallah!" demişti.

Cornelius Abi'nin annesi Berta Abronoviç İstanbul Yahudileri'ndendi. Babası Eduard dülgerdi, sendikacıydı. Halası Berta Kröger Hamburg Eyalet Parlamentosu'nda SPD Milletvekili idi. 1939'da annesi ve kız kardeşi Edith ile birlikte Hitler faşizminden kaçarak Türkiye'ye sığınmıştı. Türkiye'nin 2 Ağustos 1944'de Hitler Almanyası ile diplomatik ilişkiyi kesmesinden sonra annesi, babası, kız kardeşi ile birlikte 1944-1946 yıllarında Çorum'a enterne edildi. Cornelius Abi, Enterne Haymatlos Almanların en sonuncusuydu.

Cornelius Abi, 4 Eylül 1928'de Harburg'da doğdu. 11 yaşında İstanbul'a gelmişti. Babası Eduard Bischoff 1938'de İstanbul'a gelmişti. Eduard Bischoff Ankara'da Eski TBMM Binasının çatısını onarmıştı. Zonguldak Madenleri'nin güvenlik sistemlerini yapmıştı. Beykoz'daki petrol tanklarını inşa etmişti.

Cornelius ile kız kardeşi Edith İstanbul'da Avusturya Lisesi'nde yatılı okumuşlardı. Çorum'a enterne edildiğinde 16 yaşında idi. Bir çanak yoğurt karşılığında her gün 12 mandanın pisliğini temizlemiş, yemlerini vermişti.

Uzun hava çekmesini Çorum'da Türk arkadaşlarıyla at koştururken öğrenmişti. En çok sevdiği türkü "Turnalar uçun / Yayladan geçin" idi.

Avusturya Lisesi'nde ressam Orhan Peker ile sınıf arkadaşı idi. Sonra dost oldular, kardeş oldular. Orhan Peker'e daima madden ve manen destek olmuş, her ay ona düzenli para göndermişti.

BAKAN'DAN ÖZEL İZİN

Cornelius Bischoff, Milli Eğitim Bakanı'ndan aldığı özel izinle tahsilini tamamlamış.

Çorum, Yozgat ve Kırşehir'deki Enterne Haymatlos Almanlar'ın okula gitme imkânları yoktu. Cornelius Abi o zamanın Milli Eğitim Bakanı Hasan Ali Yücel'e özel bir mektup yazdı. "Ben haymatlosum. Okumak istiyorum. İstanbul'da bulunan dayımın yanında kalıp Avusturya Lisesi'nde okuyabilmem için lütfen bana izin verin!" ricasında bulundu. Hasan Ali Yücel, "Benim görevim, okumak isteyen bir çocuğa okul imkânı vermektir!" diyerek devletin yasağına rağmen Cornelius Bischoff'a özel izin verdi. Bu özel izin sayesinde Cornelius Abi Enterne Haymatlos bir Alman genci olarak Çorum'dan ayrıldı. İstanbul'a geldi. Okulunu bitirdi. İstanbul Üniversitesi Hukuk Fakültesi'ne kaydoldu. 1948 yılında tek başına Almanya'ya döndü. Hamburg Üniversitesi Hukuk Fakültesi'ne kaydoldu. Hukuk eğitimine devam etti.

Okulunu bitirdikten ve avukatlık stajını tamamladıktan sonra avukatlık yapmadı. 1961 yılında Hamburg Altona Merkez Tren İstasyonu'nda Almanya'nın ilk döner büfesini açtı! "Ya Cornelius! Avukat adam dönercilik mi yapar!" diye gülenlere:

"Siz hayatı ne bilecekseniz! Ben Çorum'da bir çanak yoğurt karşılığı 12 mandanın pisliğini temizlemiş adamım! Ben İstanbul'da, Galata Köprüsü'nde ekmek arası balık yemiş adamım! Türkler İstanbul'da Haydarpaşa Garı'nda, Sirkeci Garı'nda büfelerden beslenirler. Ben de Hamburg Altona Merkez Tren İstasyonu'nda toplanan Türk işçilerine ekmek arası döner satacağım!" cevabını vermişti.

Cornelius Abi, Almanya ile Türkiye arasında dostluk, kardeşlik ve kültür köprüsünü kuranların başında gelir. Onun hayatı Almanya'nın ve Türkiye'nin son 90 yıllık tarihinin bir parçasıydı.

Cornelius Abi, Almanya'nın, Türkiye'nin ve dünyanın barış içinde yaşamasına, kültürel ve edebi zenginliğinin gelişmesine çok katkıda bulundu.

Kemal Yalçın

Almanya, Türkiye ve dünya yeri doldurulamaz değerli bir evladını kaybetti! Onun mekanı artık sevenlerinin kalpleridir.

HAYATIN HER HALİNİ GÖRDÜ

(Cornelius Abi'nin 80. yaş günü: 4 Eylül 2008, Bakırköy-İstanbul)

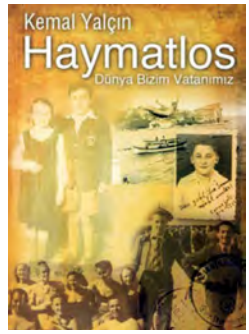

Bischoff'un hayatını konu alan kitap

Cornelius Bischoff, insanlık tarihinin maceralı, derin çalkantılı bir döneminde dünyaya gelmişti, hayatının akışına kendi iradesi dışında gelişen olaylar yön verdi; maceralarla dolu 80 yılı yaşamıştı. Bazen bir günde, bir ayda yaşadığı olaylar, değişimler, sakin bir insan ömrünün yıllarını dolduracak kadar yoğun ve baş döndürücüydü. Hayatın her halini gördü, yaşadı. Harburg'da varlıklı, saygın bir ailenin çocuğu iken, bir günde hayatının akışı değişivermişi; ölümün pençesinden tesadüfen kurtulmuştu.

Haymatlos bir gencin, haymatlos enterne bir ailenin mültecilik hayatını yaşadı, bir dilim ekmeğe muhtaç olduğu günlerde bile, umudunu, yaşama heyecanını ve öğrenme merakını kaybetmedi. Hiçbir zaman, boyun eğmedi, şartlara teslim olmadı, dünyaya kahretmedi. Olumsuzlukların içindeki olumlu gelişmelerin tohumlarını arayıp buldu.

Bischoff'un gençlik yılları ise İstanbul'da geçmiş.

Dostlarına güvendi, sevdi; dostları da onu sevip saydılar. Vefalıydı, dostlarının, arkadaşlarının, darda kalmış insanların yardımına koştu. Orhan Peker'in, Ressam Orhan Peker olmasında onun büyük etkisi, katkısı olmuştu.

TÜRK-ALMAN DOSTLUĞUNUN MİMARLARINDAN

Türk edebiyatının Almanya'da tanınması, Türkiye ile Almanya arasında kültür ve edebiyat köprüsünün kurulup geliştirilmesi Cornelius Bischoff olmadan eksik kalırdı.

Cornelius'un çocukluk dönemi Almanya'da, gençlik yılları ise Türkiye'de geçti. Hayatının bu dönemleri dünyada savaşların, korkunun hâkim olduğu yıllardı. Almanya'ya döndüğünde 20 yaşındaydı ve üniversite arkadaşlarının çoğu kendisinden yaşlıydı.

Cornelius, altmışına, yetmişine geldiğinde yavaş yavaş Almanya'daki dostları, arkadaşları vefat etmeye başladı. Yaşı seksene yaklaşırken, Almanya'da konuşacak, telefon edecek arkadaş bulamaz oldu. Cornelius'un yaşıtlarının çoğu Türkiye'deydi. Hemen hemen her gün İstanbul'daki, Türkiye'deki arkadaşlarıyla, vefalı dostlarıyla konuşuyor; yalnızlığını, mutluluğunu, sevincini, kederini onlarla paylaşıyordu. Cornelius, gençliğinde olduğu gibi, yaşlılığında da İstanbul'da yaşar olmuştu.

YAŞ GÜNÜ SÜRPRİZİ

Bunu bilen ve anlayan Ethel ile Pati 80. yaş gününde dayısına büyük bir sürpriz yapmayı düşündüler. Dayısına söylemeden, Karin'in onayını alarak yaş gününü İstanbul'da hazırlayacak, Cornelius'un İstanbul'daki ve Türkiye'deki dostlarını, arkadaşlarını, yakınlarını bir araya getireceklerdi. Karin uçağa binmekten korkuyordu. Ama bu özel gün için ilaçla korkusunu azaltarak İstanbul'a gelecekti.

Ethel bütün hazırlıkları Anastas, Pati, Karin, Simone ile birlikte yaptı. Maddi durumu düzelmişti. Hiçbir masraftan çekinmedi. Ethel ile Pati kuzenleri olan Ermeni Garo'nun Yeşilköy'deki lokantasını 4 Eylül 2008 akşamı kutlanacak yaşgünü için tuttu. Lokanta sahibine Cornelius hakkında bilgi verdi, kimlerin davetli olacağını söyledi. Bir şey sezdirmeden Cornelius'u ikna edip tam zamanında İstanbul'a getirme işi Karin'e düştü. Karin, üç gün önceden İstanbul'a gelmişti.

Doğum günü öğleden sonra Cornelius, İstanbul'a geldi. Yeşilköy Atatürk Havaalanı'nda onu Ethel, Pati, Anastas, Stefan ve Nikolay karşıladı. Doğruca Ethel'in evine, İlbey Sitesi'ne gelditler. Hava açıktı, güneş pırıl pırıl, deniz masmaviydi. Cornelius, İstanbul'u özlemişti. Balkondaki masaya oturdular. Cornelius İstanbul toprağına ayak basar basmaz gençleşmişti. Çayları, kahveleri içerken; denize bakıp bakıp, "İşte İstanbul bu! İstanbul deniz, İstanbul güneş, İstanbul hayat demek!" diye sevincini, duygularını dile getiriyordu.

Ethel, "Dayıcığım, sen biraz yat, dinlen! Uçak yolculuğu seni yormuştur. Akşam üzeri seni uyandırır, şöyle Tarabya'ya doğru birlikte gideriz!" dedi.

"Yok canım! Ben yorgun falan değilim, İstanbul'da insan yorulur mu? Bak deniz daha güzel!" diye itiraz etti. Karin araya girdi, odasına götürdü.

Zamanı gelince Cornelius'u uyandırdılar. Karin onu güzelce giydirdi. Birlikte arabaya binip yola çıktılar. Lokanta on dakikalık bir uzaklıktaydı. Saat 20.00'ye gelirken arabadan indiler. Cornelius, burası neresi, Tarabya'ya geldik mi, diye sorarken kendini alkışlarla, ayakta karşılayan dostlarının, arkadaşlarının arasında buluverdi!

Bütün sevenleri, bütün İstanbul, bütün Türkiye oradaydı!

Yaşar Kemal, "Hoş geldin kardeşim!" diyerek sarılıp öptü, masasına buyur etti. Birden bire Cornelius'un gözlerinden yaşlar boşandı! Ağlıyor, ağlamaktan konuşamıyordu.

Bütün davetlilerle tek tek hoş geliş edecekti, edemedi. Dokunsalar Yaşar Kemal de ağlayacaktı...

Osman Okkan, Fikret ve Filiz Otyam, Haldun Taner'in eşi Demet, Çetin Öner, Karin'in kız kardeşi ve eşi, Ayşe Semiha Kemal, Arif Keskiner, Türkiye'nin iyi evlatları, Türkiye'nin aydınlık yüzleri, Türkiye'nin vicdanı oradaydı. Cornelius'un yeğenleri, çocukları bir araya gelmişlerdi...

Osman Okkan Köln'den gelmişti.

Otyamlar Antalya'dan gelmişlerdi.

Mehmet Ünal, Almanya'dan Mannheim'dan gelmişti.

Yaşar Kemal'in Almanca kitaplarının yayıncısı, Unionsverlag Müdürü Lucien Leitess İsviçre'den gelmişti.

Zülfü Livaneli o günlerde Norveç'te olduğundan bu güzel beraberliğe katılamamış, bir telgrafla Cornelius'un 80. doğum gününü kutlamıştı.

Ressam Mustafa Pilevneli, Berlin'de açtığı resim sergisinde bulunduğundan gelememişti. 3-4 gün sonra İstanbul'a geldiğinde, Corneliuslar'a Boğaz'da bir yemek vererek geçmiş doğum gününü kutlayacaktı.

Ara Güler gene etrafına neşe saçıyor, resimler çekiyordu.

Cornelius çok hem de çok mutluydu! Türkiye işte bu idi! Mutluluk, vefa, dostluk, kardeşlik denen işte bunlardı!

"Iyi ki doğdun Cornelius!" şarkısını söylemediler. Cornelius doğum günü pastasını, Beethoven'in Türk Marşı eşliğinde kesti. Simone, babasının Motzart'ın Türk Marşı'nı beğenmediğini bildiği için, Beethoven'in Türk Marşı'nı getirmişti.

Doğum günü pastası yenirken Simone'nin hazırladığı, on dakikalık Cornelius Filmi gösterildi. Sonra misafirler tek tek ayağa kalkarak konuştular, Cornelius'tan anıları anlattılar.

'ÇORUMLULAR EN ZOR GÜNÜMÜZDE BİZE KUCAK AÇTI'

Sıra Cornelius'a gelmişti.

80. Yaş Günü konuşması için ayağa kalktı. O an İstanbul, o an Çorum, Harburg ve dünya susmuş onu dinliyordu:

"Sevgili Dostlarım, Sevgili Kardeşlerim, Sevgili Yeğenlerim.... Çok mutluyum... Çok duygulandım... Sizlere çok şeyler söylemek istiyorum... ama... söyleyemiyorum... Göz yaşlarım müsaade etmiyor... Böyle bir sürprizi beklemiyordum. Ethel ile Pati planlamış. Ethel'e, Pati'ye, Karin'e, kızım Simone'ye çok teşekkür ediyorum. Danke schön...

Benim hayatımın bir bölümü Türkiye'de, İstanbul'da, Çorum'da geçti... Benim hayatım İstanbul'suz, Beyoğlu'suz, Türkiye'siz olmaz! Arada sırada İstanbul'a geleceğim, Beyoğlu'nu gezeceğim! Oralarda geçen gençlik yıllarımın hatıralarını yaşayacağım. Başka türlü olmaz, olamaz!

Ben kendimi Türkiye'deki insanların, Çorumlular'ın, İstanbullular'ın dışında görmüyorum. Onlarla, onların dışında bir yabancı gibi konuşamıyorum. Onlar benden, onlar bizden bir parça! Ben onlardan biriyim. Ben buraya, İstanbul'a, Türkiye'ye geldiğimde, kendi memleketime gelmiş, kendi halkımın arasına girmiş gibi hissediyorum. Almanlar'ın tavırlarını, düşüncelerini, davranışlarını ve bu davranışların altında yatan nedenleri, bu davranışların sonuçlarını nasıl biliyorsam Türkleri, Türkiye'deki insanları da o kadar yakından tanıyorum.

Çorumlular bize, haymatlos enterne Almanlara en zor günlerinde kucak açmıştı. Yoksul Çorumlular, komşularımız bizimle lokmasını paylaşmıştı. Ben Çorum'da türküleri, uzun havaları sevdim... Türkü söylemesini Çorum'da at koştururken öğrenmiştim...

Bischoff, Türk halkına, özellikle Çorumlular'a müteşekkir olduğunu ifade etti.

Sevgili dostlarım, kardeşlerim... Ben sizleri, Türkiye'yi çok özlüyorum... Benim için Türkiye unutulamaz! Ben sizleri unutamam! Türkiye benim de vatanımdır. Ben Türkiyesiz olamam! Türkiye bana ekmek verdi, aş verdi; Türkiye bana ve bizlere hayat verdi, bağrına bastı... Türkiye'ye, Türk halkına, Çorumlular'a ve sizlere müteşekkirim! Teşekkürler Türkiye! Vielen Dank Türkei!"

Herkes onu ayakta alkışlıyordu...

Cornelius, "Sağ olun! Sağ olun!" diyerek yerine oturdu. Yaşar Kemal, kardeşinin sırtını okşuyordu. Cornelius ise "Ya Yaşar, aklımdan çok şeyler geçiyordu, ama... ama... bu kadar konuşabildim!" diyerek göz yaşlarını siliyordu..

Pati ağlıyordu... Ethel, gözyaşlarını silerek, "Ah annem, babam, Eduard dedem, Berta annem de burada olsalardı!" diyerek etrafına, kapılara ve Almanya'ya doğru bakıyordu... (Kemal Yalçın, Haymatlos, s.592-602'den alınmıştır.)

Bischoff, 66 yıl sonra geldiği Çorum'da hasret gidermişti.

Bischoff, 80. yaş gününde Türk dostlarıyla hasret gidermişti.

8 bin kınalı keklik, **Çorum**, Giresun, Iğdır, Kocaeli, Kütahya ve Ordu'daki kınalı keklik popülasyonunun artırılması amacıyla bu illere gönderilecek.

Süne avcısı kınalı keklikler yetiştiriliyor

Kelkit Kanatlı üretim İstasyonu'nda bir veteriner hekim ve 4 işçi görev yapıyor.

Kınalı keklikler, tarımsal üretime zarar veren süneyle mücadelede etkin rol oynayacak.

Türkiye'nin 8'inci, Doğu Karadeniz'in tek kanatlı üretim istasyonunda popülasyonun artırılması ve tarım zararlısı süne ile mücadele amacıyla kınalı keklik üretimi başladı.

Gümüşhane'nin Kelkit ilçesinin Karşıyaka köyündeki 40 dekarlık alanda yapımına Mart 2016'da başlanan ve Mayıs 2018'de hizmete giren istasyonda yıllık 10 bin kınalı keklik üretilecek.

Doğa Koruma ve Milli Parklar Genel Müdürlüğünün Samsun, İstanbul, Kahramanmaraş, Yozgat, Gaziantep, Afyon ve Malatya'nın ardından ülkedeki 8'inci kanatlı üretim istasyonu olan ve yaklaşık 3 milyon liraya mal edilen Kelkit Kanatlı üretim İstasyonu'nda bir veteriner hekim ve 4 işçi görev yapıyor.

Yozgat ve Malatya şube müdürlüklerinden temin edilen 5 bin yumurta ve 3 bin 500 civcivle kınalı keklik üretimine başlanılan istasyonda, ilk etapta üretilen 8 bin kınalı keklik, **Çorum**, Giresun, Iğdır, Kocaeli, Kütahya ve Ordu'daki kınalı keklik popülasyonunun artırılması amacıyla bu illere gönderilecek.

Gelecek yıl ise 10 bin keklik yumurtasının üretilmesi ve ihtiyaç duyulan illere gönderilmesi hedeflenen istasyonda üretilen kınalı keklikler, tarımsal üretime zarar veren süneyle mücadelede etkin rol oynayacak.

Hububata karşı zararlılarla mücadeleyi sağlayacak

Gümüşhane Valisi Okay Memiş, Kelkit Kanatlı Üretim İstasyonu'ndaki incelemelerinin ardından AA muhabirine şu bilgileri verdi:

"10 bin kapasiteli bir tesis. Şu anda tesiste doğaya salınmak üzere 8 bin civarında kekliğimiz var. Tamamen doğal yollardan yetiştiriliyorlar. 4 ay içerisinde Türkiye'nin muhtelif yerlerine gönderilecek hale geliyorlar. Doğu Karadeniz'in bu anlamda tek istasyonu burası. Yıllık 10 bin kınalı keklik üretimini burada gerçekleştirebiliyoruz. Çok önemli bir rakam. Buradan şimdilik 6 ile gönderiyoruz."

Memiş, kınalı kekliğin doğadaki zararlılarla doğal yönden mücadelede önem taşıdığına dikkati çekerek, şunları kaydetti:

"Hayvanlar bizim bu coğrafyayı, dünyayı paylaştığımız ortaklarımız ve paydaşlarımız. Süne ile mücadelede en etkili argüman kınalı kekliklerdir. Bu hayvanları doğaya saldığımızda müthiş derecede hububata karşı zararlılarla da mücadeleyi sağlamış oluyoruz. Doğal keklik anlamında Kelkit ilçemiz bu işin Türkiye'de en iyi yapılacağı yerlerinden biri çünkü ilçede doğal keklik popülasyonumuz fazla. Tesisin kentimize kazandırılmasında emekleri olan Doğa Koruma ve Milli Parklar Genel Müdürü Nurettin Taş, Gümüşhane Milletvekilimiz Cihan Pektaş ve Kelkit Belediye Başkanı Ünal Yılmaz'a teşekkür ediyorum."

"İlçenin yapısı doğal üretime müsait"

Yıllık 10 bin kınalı keklik üretilecek.

Kelkit Belediye Başkanı Ünal Yılmaz da Türkiye'deki ender tesislerden birisinin ilçelerinde bulunmasından duyduğu memnuniyeti dile getirdi.

İlçenin doğal yapısı ve iklim koşulları itibarıyla keklik üretimine müsait olduğuna vurgu yapan Yılmaz, "İlçemizin de bulunduğu Kelkit Havzası'nda kekliğimizin nesli avlanma yoluyla azalmaya başlamıştı. Kekliğin yaşaması için kurak havanın hakim olması lazım. İlçemizde kurak bir iklime sahip. Uğraşlarımız neticesinde böyle bir tesisi ilçemize kazandırmış olduk. Desteklerini esirgemeyen herkese teşekkür ediyorum." diye konuştu.(AA)

Tesisin kuş bakışı görünümü...

Takvim Yaprağı

27 ŞEVVÂL 1439

Hicrî Şemsî: 1396 Rûmî: 28 Haziran 1434 Hızır: 67

11 2018 **TEMMUZ**

Hiç çekinmeden, sıkılmadan günah işlemek; kötü huylu olmaktır. Hadîs-i şerîf

:: İlimizde namaz vakitleri ::

İMSAK	03.17	ÖĞLE	12.52	AKŞAM	20.20
GÜNEŞ	05.11	İKİNDİ	16.48	YATSI	22.06

Sırpların, Srebrenitsa'da 8.000 erkeği katletmesi (1995)
Çarkdönümü Fırtınası
Dünya Nüfus Günü

ÖNEMLİ TELEFONLAR

ACİL TELEFONLAR	
Alo Zabıta	153
Acil Yardım (Ambulans)	112
Yangın	110
Polis İmdat	155
Jandarma İmdat	156
Elektrik Arıza	186
Su Arıza	185
Telefon Arıza	121
ÇorumGaz Arıza	187
Tüketici Hattı	175
Bilinmeyen Numaralar	11811
Alo Orman	177
Alo Çevre	181
Cenaze İşlemleri	213 83 51
Özel Ambulans - Cenaze Hizmetleri	224 24 44
Alo Fetva (Müftülük)	190-2230720
HASTANELER	
H.Ü. Erol Olçok Eğitim ve Araştırma Hastanesi	219 30 00
Bahçelievler Semt Polikliniği	223 03 00
Çorum Hitit Üniversitesi Eğitim ve Araştırma Hastanesi semt Plk.	224 44 94
Göğüs Hastanesi	225 58 68
Verem Savaş Dispanseri	223 07 18
Çorum Özel Hastanesi	444 15 20 226 06 82

VEFAT EDENLER

1-Seydim Köyü'nden gelme, Merhum Süleyman SESLİ'nin eşi, Mustafa SESLİ'nin annesi, Hasan ÖZ'ün kayınvalidesi; Elmas SESLİ.

Çorum Hakimiyet Gazetesi vefat edenlere Allah'tan rahmet aile ve yakınlarına başsağlığı diler.

NÖBETÇİ ECZANELER

KONAK ECZANESİ
EROL EBİL
(TEL: 225 40 47)
İNÖNÜ CAD. NO : 9 - KUBBELİ CAMİ YANI

SERKAN ECZANESİ
SERKAN ÇALIŞKAN
(TEL: 224 13 51)
BAHABEY CAD. NO:120/C - YEŞİL FIRIN ÇAPRAZI - A 101 YANI

	Alış	Satış
AVRO	5.4550	5.5250
DOLAR	4.5900	4.6500
ALTIN Gram	188.27	191.34

Not: Döviz - Altın fiyatları dünki mesai bitimine kadar alınan fiyatlardır. İşlemleriniz için lütfen döviz bürolarından güncel döviz-altın bilgilerini alınız.

METEOROLOJİ

ÇORUM HAVA DURUMU	Çarşamba	Perşembe	Cuma
	Parçalı Bulutlu	Parçalı Bulutlu	Parçalı Bulutlu
En Yüksek	35 Derece	34 Derece	32 Derece
En Düşük	16 Derece	16 Derece	16 Derece

Mahir ODABAŞI
Milli Eğitim Müdürlüğü
Sivil Savunma Uzmanı
0536 568 11 41

Gelecekte Su Sıkıntısı ve İsraf

Su: üzerine şarkılar, türküler, güzel sözler söylenmiş, sayısız yazılar yazılmış, canlıların yaşaması için hayati öneme sahip en önemli nimetlerden biridir. Suyun alternatifi yoktur. En küçük canlı organizmasından en büyük canlı varlığa kadar bütün biyolojik hayatı ve insan faaliyetlerini ayakta tutan sudur. Su hayattır, sağlıktır, ferahlıktır, gelecektir. Dünya ya gözünü açan bebek annesinin kucağında kendini suda bulur. Yine ecel gelip dünyadan ukba âleme göçüp giderken teneşir tahtasında kendisini suda bulur. Susuz hayat düşünülemez. Susuz kalan bir beden de böbrekler 40 -50 saat geçince su su diye alarm vermeye başlar. Dünya da ki suların % 2,5'i tatlı sudur. Bunun da % 70'i buzullarda, toprakta, atmosferde, yeraltı sularında bulunur ve kullanılamaz durumdadır. Dünya nüfusunun hızla atmasına mukabil su kaynakları sabit olduğundan her geçen gün su ihtiyacı biraz daha atmaktadır. Özellikle son 30 yılda artan dünya nüfusu ve buna bağlı olarak oluşan su talebi, küresel bir su krizini gündeme getirmiştir. **'Gelecekte savaşlar su yüzünden olacak olup en riskli yer ise Ortadoğu'dur. ABD'nin politikası devletleri kontrol için enerjiyi, insanları kontrol için içme suyunu kullanmaktır'** (Kanal A) Bir araştırmaya göre, dünya nüfusu 19. Yüzyıla oranla 3 kat atmasına rağmen, su kaynaklarının kullanımı 6 kat attığı belirtilmiştir. "Sıza sıza göl olur / Akar gider yol olur / Bugün suyunu israf edersen / Gelecekte torunların susuz kalır' sırrınca şimdiden topyekün bilinçlenme sağlanmazsa 2050 veya 2100 yılında Türkiye'yi çok ciddi bir su krizi mücadelesi beklemektedir.

Dedelerimizin anlattığına göre eskiden şehirlerde ve özellikle köylerde kışlar çok çetin geçer, dağlara 1 metrenin üzerinde kar yağarmış. Bu durumda hayvanlarını ahırdan, ağıldan bir iki ay çıkaramadıkları olurmuş. Her köşe başında eşmeler bulunur, çaylardan gürül gürül sular akar, yağan karın ilkbaharda erimeye başlamasıyla gelen sellerden derelerde karşıya geçmek pek mümkün olmazmış. Şimdi köye gittiğimizde, orman köyü olmasına rağmen bırakın dağda bayırda köşe başlarındaki eşmeleri, köy meydanındaki koca koca su oluklarını, bir zamanlar üstünden karşıya zor geçilen derelerdeki suların bile kurumuş olduğunu görüyoruz. Vatandaşın temel ihtiyacını karşılayacak suyu her zaman bulamadığını ve bu işin sonunun pek hayra alamet olmadığını köyde ikamet eden yaşlılarımızdan dinliyoruz. Hatta bazı köylerimize tankerle taşıma su takviyesi yapıldığını öğrendiğimizde diyoruz ki; her şeyin sonu olduğu gibi elbette suyunda bir sonu vardır. 'Derin bilgi rahatsızlığı, rahatsızlıktan önce; tehlikeyi tehlikeden önce; yıkımı, yıkımdan önce; felaketi, felaketlerden önce görebilmektir.' Bu nedenle, 'dedelerin hatasını torunlar çeker veya bir neslin kaderini bir önceki nesil tayin eder' misali gelecekte torunlarımızın susuzlukla baş başa kalmaması için bugünden tezi yok toplumsal seferberliğin başlatılması gerektiğine inanıyoruz. Yoksa **'bahçem kadar yağmur, pencerem kadar güneş, ben günümü gün ederim, gelecekten bana ne kardeş'** dersek yarın çok geç olabilir.

Biz enerji kaynaklarını hoyratça kullanırsak bizden sonrakiler ne yapacak diye her fert kendini mutlaka sorgulamalı. **'Ön tekerleği arka tekerlek takip eder'** hesabı önce resmi kurumlar örnek olmalı. Akabinde aileden başlamak üzere toplumun her kesiminde samimi duyarlılık oluşmalı. İşte size Japonya'dan çarpıcı bir örnek;

Japonya'da evde kullanılan sular bir ara ücretsize dönüştürüldüğünde, ülke genelindeki kullanımının büyük oranda düştüğü gözlenmiştir. Sebebi araştırıldığında; Japon halkının; " Önceden kullandığım suyun ücretini kendim ödüyordum. Bu durumda sadece kendime karşı sorumluluğum vardı. Şimdi ise benim adıma devletim ödüyor. Dolaysıyla benim sorumluluğum bir kat daha arttı. O halde; daha çok dikkat etmeliyim. Çünkü ben gereksiz yere fazla harcarsam gelecekte devletim sıkıntıya girer ve istese de bana sahip çıkamaz. Ben mağdur olurum. Bu nedenle devletimin sıkıntıya düşmemesi için su kullanımımda benim daha çok hassasiyet göstermem lazımdır' diye düşündüğü ortaya çıkmıştır. Allah aşkına bir bakın. Dinleri, dilleri uymuyor lakin şu toplumsal duyarlıkları takdire şayandır. Ya bizler, "Yiyiniz, içiniz fakat israf etmeyiniz. Çünkü Allah israf edenleri sevmez" (Araf suresi) "Nehir kenarında bile abdest alırken israf etmeyiniz" diyen bir dinin mensubuyuz. Âmâ gelin görün ki, en basiti şadırvanda abdest alan hacı amcam çeşmeyi son ayar açıp şarıl şarıl akıtıyor. Namaz için camiye girdiğimizde ilk gelen cemaat bir düğmeye basıyor gündüz gözüne maşallah 5 tane florsan lamba birden yanıyor. Köyün üst tarafına su çıkmazken alt taraftaki vatandaşım toprağın altına gizlediği hortumu bahçesine gecenin ahirinde tutuyor. Veya apartman görevlisinin su ücretini apartman ödüyorsa % 90 herkesten fazla geliyor. Diğer taraftan resmi kurumlarda kışın kalorifer peteğinin ayarını kısmak yerine pencereyi açmayı adet edinen sevgili kamu görevlilerini görüyoruz. Bu örnekleri saymakla bitiremeyiz. O halde söyler misiniz bana, nehir kenarında bile abdest alırken tasarrufa riayeti emreden dinin muhatapları olarak vebalimiz hangi safhada?

Fakirlik gelmeden önce zenginliğin, hastalıklar gelmeden önce sağlığın, yaşlılık gelmeden önce gençliğin, meşguliyet gelmeden önce boş vaktin kıymetini bilmek adına; sudan - enerjiye, gençlikten - sağlığa, özelden genele doğru hesap ederek " ben beni düşünürüm demek yerine; ben benimle beraber tüm dünyayı düşünmek zorundayım " diyebilmeliyiz. Gelecekte de yaşanabilir bir dünya için hayatın her safhasında israftan kaçınıp, tasarrufa riayet etmek zorundayız. Bu nokta da köylerdeki sulama kanallarının modernize edilmesi, evlere su sayaçları konması gibi devletimizin yapacağı işlerin yanında en önemlisi yapılan uyarılara vatandaş olarak topyekün riayet edilmeli ve en alt bireyden üst yöneticiye kadar İSRAF kelimesi yaşam tarzımızdan silinmelidir. Bunun için tabiri caizse insanlar ya Allah'tan ya da devletten gerçek manada korkmalı. Daha doğrusu bu korku sevgiye dayanmalı. Bunu becerebilirsek inanıyorum ki; Türkiye bir Türkiye daha olacaktır. Bu potansiyel bizim özümüzde mevcuttur. Sadece ciddi bir silkinmeye ihtiyacımız var. İnanmazsanız bir deneyin.

Atalarımızın dediği gibi **'taşıma suyla değirmen dönmez'.** Çileyi dedelerimiz çekti. Biz artık ehli keyif olduk. Köylerde ve şehirlerde rahatlığa alıştık. Allah korusun çok değil 6 ay su sıkıntısı çeksek dünya zindan olur. Deprem sonrası yaşanan birkaç günlük sıkıntıya dayanamıyoruz. 'Nerede bu devlet diye!' haykırıyoruz. Her şeyden önce teknolojinin rahatlığına alışan hanımlarımız isyan eder. Bin bir türlü hastalıklar meydana gelir. En basiti şehirlerde ihtiyaç gidermek için girecek umumhane bulamayız. Bugün Afrika'da susuzluk nedeniyle çocuklar sıfır tıraş ediyor, nemli havluyla banyo yaptırılıyor. Gerisini varın siz düşünün. Enerji kaynaklarımızı hovardaca telef ettiğimizde yarın aynı konuma düşmeyeceğimizin garantisini verebilir misiniz? Elbette veremezsiniz. O halde gelin hep beraber geç kalmadan, olası afetlere karşı sorunlu değil sorumluluğunun bilincinde olan bir toplum olma yolunda emek verelim. Bilinçlenme zincirini kırmak yerine bir halka da biz olmaya çalışalım. 'Her bolluğun bir kıtlığı olur - suyunu sakın israf etme ne olur' eşe dosta haykıralım. Çünkü:

'Su nimet demek / nimete hürmet gerek / hepimizin görevi suyu israf etmemek'

İbrahim ŞAHİN
Çorum Mucitler Derneği Başkanı
info@ibrahimsahin.net.tr

Bilişim Dünyasından

Dolandırıcılar Boş Durmuyor

Bilişim Teknolojileri köşemizdeki ilk yazılarımı 'internet ve güvenlik' üzerine kaleme aldım. Teknolojinin getirdiği nimetlerden faydalanırken ortaya çıkan olumsuz durumları okuyucularımıza aktarmaya çalıştım.

Geçtiğimiz günlerde, gazetedeki köşemizde yer alan e-posta adresimize gelen mesajda, bir konuyu tartışmak istediğini belirterek tanışmak isteyen biri oldu. Ben de nezaketen tanışmak istediğimi belirttim. Cevaben aşağıdaki maili birkaç resim ile birlikte gönderdi/ler.

Bugün günün nasıl? Benim adım Dushel Teteh, 25 yaşındayım, ben Kongo Demokratik Cumhuriyeti'nden Geç Dr. Phil Teteh'in tek çocuğuyum. Babam başarılı bir iş adamıymış. Seninle iletişime geçmek için benim amacım öncelikle, sana daha fazla bilgi vermek istiyorum, böylece ihtiyaçlarım için hangi alanlarda yardım edeceğini bileceğim.

Annelerimin zamansız ölümünden önce bana bıraktığı makul miktarda para var. Bu parayı iyi ve karlı bir işe yatırarak geleceğimi planlamak istiyorum, ancak nereden başlayacağımı bilmiyorum ve bu yüzden size yol gösterecek olan samimi ve samimi olacağınızı umarak sizinle iletişime geçmekten hoşlanıyorum. Doğru işlem, bu paranın boşa gitmediğini görmek için, çünkü bu benim geleceğimi planlamamdaki tek umudum. Lütfen, şaşırmayın ya da korkmayın, tüm sözlerim çok samimi ve ben de onunla iletişim kurarken kanıtlayacağım.

Seni kişisel olarak bilmememe rağmen; Fakat güvencen, yatırım yapmak istediğim para hakkında her şeyi anlatmamı ve bu yatırımı yanımda aramam için beni motive edebilir. Herhangi bir yabancı yatırım açısından hiçbir tecrübem yok, ancak bana yanlış dürüst olmasını dilerim, çünkü yanlış iş seçmekten veya bu parayı kaybetmekten korkuyorum. Yanıtınızı alır almaz, bir sonraki eylem satırında karar vereceğiz. Beni daha çok haberdar edeceksin, resimlerini de göndereceğim. Kiminle iletişim kurduğunuzu bilmek için fotoğrafımı ekliyorum.

Kısa süre içinde sizden duymayacağınızı umduğunuz, anlayışınız için teşekkürler.

Saygılarımla,

Dushel.

Belki biraz gülmek için cevap verebilirdim, bu maile bir daha cevap vermedim.

Bu mail gibi yüzlerce yöntemlerle insanlarımızın duygularıyla oynayarak dolandırmak istiyorlar.

Fakat art niyetli, dolandırıcı kişiler boş durmuyor. Sistemlerin ve insanların zaaflarından faydalanıp söğüşlemek istiyorlar. Bunlara karşı yapılacak şey her zaman mayınlı tarlada yürür gibi daima dikkatli, gözümüz kulağımız açık olmalıdır. Daha önceki yazılarımda da belirttiğim gibi mail olsun, sms olsun veya telefon olsun gelen tüm isteklerde hep sorgulayıcı olunmalıdır. Mutlaka başka kaynaklardan teyit edilmelidir.

Ayrıca şüpheli durumlarda para, kontör istendiğinde anında yapılmamalı, isteyen kişiler oyalanmalı, gerekli kurumlara şikayet edilmelidir.

Yeni HIV aşısı ümit vadediyor

Yeni bir HIV aşısının, dünya çapında insanları koruma kapasitesine sahip olduğu belirtiliyor.

Üretilen yeni bir HIV aşısının, dünya çapında insanları virüsten koruma kapasitesine sahip ve ümit verici olduğu bildirildi.

Virüsün çeşitli türlerine karşı bağışıklığı hedefleyen ve 393 kişi üzerinde yapılan testlerde HIV'e karşı bağışıklık sistemi yanıtı geliştiren aşıyla ilgili ayrıntılı bilgi Lancet dergisinde yayımlandı.

"Mozaik" aşının farklı kombinasyonlarının, yaşları 18 ila 50 olan sağlıklı kişiler üzerinde denendiği, ABD, Ruanda, Uganda, Güney Afrika ve Tayland'dan katılımcıların 48 haftalık sürede 4 kez aşılandığı belirtildi.

Deneylerde tüm aşı kombinasyonlarının, HIV'e karşı bağışıklık sistemi yanıtı geliştirdiği ve güvenli olduğu tespit edildi.

Aşının ayrıca bazı maymunları HIV'e benzeyen bir virüsten koruduğu görüldü.

Bilim adamları, bundan sonraki aşamada aşının geliştirdiği bağışıklık yanıtının, insanlarda HIV enfeksiyonunu önleyip önleyemeyeceğini araştıracak.

Dünyada yaklaşık 37 milyon kişinin AIDS hastalığına yol açan HIV taşıyıcısı olduğu, her yıl 1,8 milyon yeni vakanın ortaya çıktığı belirtiliyor.

HIV enfeksiyonunu önlemede Prep ilacının etkili olduğu ifade ediliyor ancak ilacın aşının aksine virüsün tutunmasını önlemek için düzenli aralıklarla alınması gerekiyor. (AA)

Çorum Hakimiyet
Yayın türü: Yerel Süreli Yayın
Yıl:28 Sayı: 8162
11 TEMMUZ 2018
ÇARŞAMBA
Kuruluş: 01 ŞUBAT 1991

ÖYTAŞ (Önder Basın Yayın San.Tic.A.Ş)
Yön. Kur. Bşk.
Kemal MESCİ
Tüzel Kişi Temsilcisi,
İmtiyaz Sahibi
Şevket ERZEN
Sorumlu Yazı İşleri Müdürü
Erol TAŞKAN

Muhabirler
Recep MEBET
Fatih AKBAŞ
M. Burak YALÇIN
Fatih BATTAR
Enise AĞBAL ÜŞÜMÜŞ

Sayfa Editörleri
Barış SOL
Murat ÖZTEN

Spor Yönetmeni
Halil ÖZTÜRK

Foto Muhabirleri
Hurşit BOZKURT / Yüksel BASAR

İdare Müdürü
Atila ÇİĞDEM

Özel İlan Reklam (cmxsütun)	3,00 ₺
Vefat Teşekkür Başsağlığı v. b. mesajlar (4 st. x10 Cm.)	60,00 ₺
Toplantı ilanları (Maktu)	75,00 ₺
Birinci sayfa (maktu) ilan (3 st. x 6cm.)	150, 00 ₺
Satılık, Kayıp, Eleman, vb. İlanlar (2. st. x5 cm.)	20 ,00 ₺

ABONE ŞARTLARI
Kentiçi Yıllık : 140 ₺
Yurtiçi : 300 ₺
Yurt Dışı : 300 Euro
ABONE (6 AYLIK)
Kentiçi : 80 ₺
Yurtiçi : 160 ₺
Yurtdışı : 150 Euro

Tel: 224 24 00 (pbx) - Faks: 213 50 24
Gazi Cad. Hamoğlu İşhanı No: 3/109 19030
email: info@corumhakimiyet.net

Baskı Kadir SOL İLKADIM BASIMEVİ
Gülabibey Mah. Milönü Cad. Sancaktar İş Mrk. Bodrum Kat No:4 ÇORUM
Tel&Faks: 213 68 04 - 0 541 620 59 54

İskilip'teki tarihi tahrip ulusal basının gündeminde

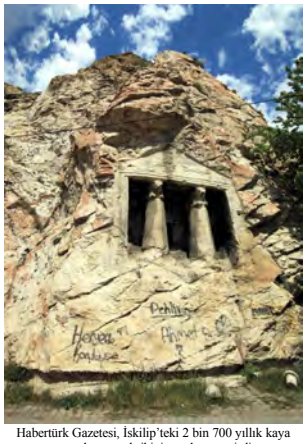

Habertürk Gazetesi, İskilip'teki 2 bin 700 yıllık kaya mezarlarının tahribini gündeme getirdi.

Habertürk Gazetesi İskilip'teki 2 bin 700 yıllık kaya mezarlarının tahribini gündeme getirdi.

Habertürk Gazetesi'nde Fatmanur Boylu imzalı haberde şu görüşlere yer verildi; "Hitit Üniversitesi Güzel Sanatlar Tasarım ve Mimarlık Fakültesi Sekreteri Sabri Çiçekci, Çorum'a bağlı İskilip'teki 2 bin 700 yıllık kaya mezarlarının vandallar tarafından tahrip edildiğini belirterek, "Mezarlıkların içine pislikten ve kötü kokudan girilemiyor. Sprey boyalarla yazı yazıyor, kepçelerle, dinamitlerle çok sayıda esere zarar veriyorlar" dedi

HİTİT uygarlığının merkezi olan Çorum'a bağlı İskilip, binlerce yıldır ayakta kalan tarihi eserlere ev sahipliği yapıyor. Hitit Üniversitesi Güzel Sanatlar Tasarım ve Mimarlık Fakültesi Sekreteri Sabri Çiçekci, Çorum'un İskilip İlçesi'nin, Evliya Çelebi'nin eserlerinde "ilim beldesi" olarak tasvir edildiğini vurguladı. Çiçekci, bölgedeki tarihi eserlere zarar verildiğini belirterek, "MÖ 700 yılına ait kaya mezarlıklarına ve süslemelerine zarar veriliyor. Mezarlıkların içine pislikten ve kötü kokudan girilemiyor. Sprey boyalarla yazılan yazılar nedeniyle eserler zarar gördü" diye konuştu.

DİNAMİTLERLE ZARAR GÖRDÜ

Çorum Müzesi Müdürü Arkeolog Metin Çakar, Çiçekci'yi teyit ederek, bölgedeki tarihi eserlere yönelik tahribatı şöyle anlattı: "Roma döneminden kalan mezarlar iki sütunlu, aslan figürlü, kare planlıdır. İçlerinde iki ölünün yatırıldığı yerler bulunur. 25 yıldır, tarihi eserlere zarar verenlerle, SİT alanlarını tahrip edenlerle ve kaçak kazı yapanlarla mücadele ediyoruz. Bilirkişi olarak o kadar üzücü olaylarla karşılaşıyoruz ki, sayılarının bu kadar fazla olması dehşet verici. Cahil insanlar işin ucunda para olduğu için kendilerini geliştirdi. Tarihi eser ararken kepçelerle, dinamitlerle çok sayıda eser ve ormanlık araziye zarar veriyorlar. Yakalananlar utanmadan aynı zararı vermeye devam ediyorlar."

Tarihi yerin içerisi içler acısı durumda.

'CEZALAR ARTIRILMALI'

Tarihi eserlere zarar verenlere kimi ülkelerde 12 yıla kadar hapis cezası uygulandığını belirten Metin Çakar, "Türkiye'de 2 yılla yargılanıp 2 ay içeride yatıyorlar ya da bin TL ceza ödeyip çıkıyorlar. Milyonlar bulacağına inanan kişiyi bin TL ceza mı durduracak. Cezaların ağırlaştırılması caydırıcı olacaktır" dedi. Gaziosmanpaşa Üniversitesi Eğitim Fakültesi'nden Dr. Salih Bardakcı ise "İskilip son yıllara kadar bu eserlerin tahrip olmadan günümüze ulaşmasını sağladı. Ancak, son yıllarda tahribat arttı" diye konuştu. Hititolog Özgür Meriç de tarihi eserleri korumak için okul öncesinde ve ilkokullarda çocuklara arkeoloji bilinci verilmesi gerektiğini söyledi.

İskilip'te 2 bin 700 yıllık Kaya mezarları üzerine yazı yazılarak tahrip ediliyor.

Çorum genelinde 43 tane LGS Tercih Danışmanlığı Komisyonu hizmet veriyor.

43 yerde LGS danışmanlığı

Çorum genelinde 43 tane LGS Tercih Danışmanlığı Komisyonu hizmet veriyor.

Liselere Giriş Sınav sonuçlarının açıklanmasından sonra 2 Temmuz-13 Ağustos 2018 tarihleri arasında devam eden tercih sürecinde öğrenci ve velilere yardımcı olmak için İl Milli Eğitim Müdürlüğü tarafından oluşturulan Tercih Danışmanlığı Komisyonları çalışmalarına devam ediyor.

İl Milli Eğitim Müdürü Seyit Ali Büyük, "Okul müdürü yada müdür yardımcısı başkanlığında iki rehber öğretmenden oluşan komisyonlarda öğrencilerin ikamet şartına bakılmaksızın hizmet verilmektedir. Öğrencilerimizin bir üst öğrenim kurumlarına yerleşmeleri aşamalarında sağlıklı karar vermelerine katkı sunmak amacıyla, komisyonlarımız bilgilendirme, sisteme giriş işlemleri ve karşılaşılacak sorunların çözümü konularında da yardımcı olmaktadırlar." dedi.

Yapılan açıklamaya göre, İl Milli Eğitim Müdürlüğü tarafından il merkezinde 19'u okullarda ve bir tanesi de AHL Park AVM'de olmak üzere 20 Tercih Danışmanlığı Komisyonu açıldı. İlçelerde ise 23 merkezde komisyonlar tercih sürecinde görev yapacak. (Haber Merkezi)

Alper: Kamudan ihraçlar ihbarcılığa dayalı istihbarat bilgilerine göre yapılıyor

FATİH BATTAR

Çorum Kamu Emekçileri Sendikası Konfederasyonu (KESK), 701 sayılı KHK ile kamudan ihraçlarla ilgili bir basın toplantısı düzenledi.

Sendika binasında gerçekleştirilen basın toplantısında KESK Çorum Şubeler Platformu adına bir açıklama yapan Büro Emekçileri Sendikası (BES) Çorum Şube Başkanı Ertuğrul Alper, "701 sayılı KHK ile ihraçlarda "kurum kanaati, sosyal medya paylaşımları, okul, emniyet" gibi kriterlerin temel kriterler olduğu belgelenmiş oldu." dedi

Kamudan ihraçların ihbarcılığa dayalı istihbarat bilgilerine göre yapıldığını belirten Alper; "İhbarcılık emniyet, okul ibareleri ile gizlenmeye çalışılsa da bizler gerçek nedeni biliyoruz. Sırf KESK üyesidir diye, sendikal eylem ve etkinliklere katıldıkları için binlerce arkadaşımız aslı astarı olmayan iftiralarla ihraç edilmişlerdir. Belgesi 701 sayılı KHK'dır. Bizler er ya da geç ger döneceğiz, ancak iftira sahipleri, hukuksuz uygulamaların altına imza atanlar, sendikal ayrımcılığı onur/haysiyet cellatlığına kadar vardıranlar alınlarındaki kara leke ile kalacaklardır. Sadece KHK ile bizi hukuksuzca ihraç edenlerle değil iftiracılarla da yargı önünde hesaplaşacağız." dedi

701 sayılı KHK ile iktidarın darbe ile darbecilerle hesaplaşma gibi bir derdi olmadığını iddia eden Alper; "İhraçlar aynı zamanda kadrolaşma ve yeni personel rejimini hayata geçirmenin aracı olarak kullanılmaktadır. Yeni rejimde OHAL'de kullanılan yetkiler kalıcı hale getirilecektir. OHAL'in sadece adı kalkmış olacak, olağanüstü hal olağan hale getirilecektir. Böylece yeni rejim tüm kural ve kurumlarıyla otortulacaktır." şeklinde konuştu

Sendikal hak ve özgürlükler mücadelesi yürüttüğü için açığa alınan, ihraç edilen yönetici ve üyelerin suçlu olmadığını belirten Alper, "İhraç edilen, açığa alınan tüm üyelerimiz tekrar görevlerine dönene kadar dayanışmayı daha da büyüterek mücadelemizi kesintisiz sürdüreceğiz." dedi.

KESK, 701 sayılı KHK ile kamudan ihraçlarla ilgili bir basın toplantısı düzenledi.

ORTAKÖY İLÇE EMNİYET MÜDÜRLÜĞÜ
LOJMANLI HİZMET BİNASI ÇATISININ YENİLENMESİ
ÇORUM İL EMNİYET MÜDÜRLÜĞÜ İÇİŞLERİ BAKANLIĞI EMNİYET GENEL MÜDÜRLÜĞÜ

Ortaköy İlçe Emniyet Müdürlüğü Lojmanlı Hizmet Binası Çatısının Yenilenmesi yapım işi 4734 sayılı Kamu İhale Kanununun 19 uncu maddesine göre açık ihale usulü ile ihale edilecektir. İhaleye ilişkin ayrıntılı bilgiler aşağıda yer almaktadır.

İhale Kayıt Numarası : 2018/339625
1-İdarenin
a) Adresi : Karakeçili Mahallesi Fuar Caddesi No:1 19100 ÇORUM MERKEZ/ÇORUM
b) Telefon ve faks numarası : 3642241009 - 3642256709
c) Elektronik Posta Adresi : corumsatinalma@egm.gov.tr
ç) İhale dokümanının görülebileceği internet adresi : https://ekap.kik.gov.tr/EKAP/
2-İhale konusu yapım işinin
a) Niteliği, türü ve miktarı : 1 Adet Çatı Yenileme (Onarım) İşi Ayrıntılı bilgiye EKAP'ta yer alan ihale dokümanı içinde bulunan idari şartnameden ulaşılabilir.
b) Yapılacağı yer : Ortaköy İlçesi- İlçe Emniyet Müdürlüğü Lojmanlı Hizmet Binası
c) İşe başlama tarihi : Sözleşmenin imzalandığı tarihten itibaren 5 gün içinde yer teslimi yapılarak işe başlanacaktır.
ç) İşin süresi : Yer tesliminden itibaren 45 (kırk beş) takvim günüdür.
3- İhalenin
a) Yapılacağı yer : Karakeçili Mahallesi Fuar Caddesi No:1 -Çorum İl Emniyet Müdürlüğü -Lojistik Şube Müdürlüğü İnşaat Emlak Büro Amirliği (3. kat)
b) Tarihi ve saati : 20.07.2018 - 10:30

4. İhaleye katılabilme şartları ve istenilen belgeler ile yeterlik değerlendirmesinde uygulanacak kriterler:
4.1. İhaleye katılma şartları ve istenilen belgeler:
4.1.2. Teklif vermeye yetkili olduğunu gösteren İmza Beyannamesi veya İmza Sirküleri.
4.1.2.1. Gerçek kişi olması halinde, noter tasdikli imza beyannamesi.
4.1.2.2. Tüzel kişi olması halinde, ilgisine göre tüzel kişiliğin ortakları, üyeleri veya kurucuları ile tüzel kişiliğin yönetimindeki görevlileri belirten son durumu gösterir Ticaret Sicil Gazetesi, bu bilgilerin tamamının bir Ticaret Sicil Gazetesinde bulunmaması halinde, bu bilgilerin tümünü göstermek üzere ilgili Ticaret Sicil Gazeteleri veya bu hususları gösteren belgeler ile tüzel kişiliğin noter tasdikli imza sirküleri,
4.1.3. Şekli ve içeriği İdari Şartnamede belirlenen teklif mektubu.
4.1.4. Şekli ve içeriği İdari Şartnamede belirlenen geçici teminat.
4.1.5İhale konusu işte idarenin onayı ile alt yüklenici çalıştırılabilir. Ancak işin tamamı alt yüklenicilere yaptırılamaz.
4.1.6 Tüzel kişi tarafından iş deneyimi göstermek üzere sunulan belgenin, tüzel kişiliğin yarısından fazla hissesine sahip ortağına ait olması halinde, ticaret ve sanayi odası/ticaret odası bünyesinde bulunan ticaret sicil memurlukları veya serbest muhasebeci, yeminli mali müşavir ya da serbest muhasebeci mali müşavir tarafından ilk ilan tarihinden sonra düzenlenen ve düzenlendiği tarihten geriye doğru son bir yıldır kesintisiz olarak bu şartın korunduğunu gösteren belge.
4.2. Ekonomik ve mali yeterliğe ilişkin belgeler ve bu belgelerin taşıması gereken kriterler:
İdare tarafından ekonomik ve mali yeterliğe ilişkin kriter belirtilmemiştir.
4.3. Mesleki ve Teknik yeterliğe ilişkin belgeler ve bu belgelerin taşıması gereken kriterler:
4.3.1. İş deneyim belgeleri:
Son on beş yıl içinde bedel içeren bir sözleşme kapsamında taahhüt edilen ve teklif edilen bedelin % 50 oranından az olmamak üzere ihale konusu iş veya benzer işlere ilişkin iş deneyimini gösteren belgeler.
4.4. Bu ihalede benzer iş olarak kabul edilecek işler ve benzer işlere denk sayılacak mühendislik ve mimarlık bölümleri:
4.4.1. Bu ihalede benzer iş olarak kabul edilecek işler:
YAPIM İŞLERİNDE İŞ DENEYİMİNDE DEĞERLENDİRİLECEK BENZER İŞLERE DAİR TEBLİĞİNDE YER ALAN B III GRUP İŞLER VEYA BU İŞLERLE İLGİLİ ONARIM VE TAMAMLAMA İŞLERİ KABUL EDİLECEKTİR.
4.4.2. Benzer işe denk sayılacak mühendislik veya mimarlık bölümleri:
İnşaat Mühendisliği ve Mimarlık
5. Ekonomik açıdan en avantajlı teklif sadece fiyat esasına göre belirlenecektir.
6. İhaleye sadece yerli istekliler katılabilecektir.
7. İhale dokümanının görülmesi ve satın alınması:
7.1. İhale dokümanı, idarenin adresinde görülebilir ve 70 TRY (Türk Lirası) karşılığı Çorum Emniyet Müdürlüğü -Lojistik Şube Müdürlüğü İnşaat Emlak Büro Amirliği (3. Kat) adresinden satın alınabilir.
7.2. İhaleye teklif verecek olanların ihale dokümanını satın almaları veya EKAP üzerinden e-imza kullanarak indirmeleri zorunludur.
8. Teklifler, ihale tarih ve saatine kadar Çorum İl Emniyet Müdürlüğü -Lojistik Şube Müdürlüğü İnşaat Emlak Büro Amirliği (3. kat) adresine elden teslim edilebileceği gibi, aynı adrese iadeli taahhütlü posta vasıtasıyla da gönderilebilir.
9. İstekliler tekliflerini, anahtar teslimi götürü bedel üzerinden verecektir. İhale sonucu, üzerine ihale yapılan istekliyle anahtar teslimi götürü bedel sözleşme imzalanacaktır. Bu ihalede, işin tamamı için teklif verilecektir.
10. İstekliler teklif ettikleri bedelin %3'ünden az olmamak üzere kendi belirleyecekleri tutarda geçici teminat vereceklerdir.
11. Verilen tekliflerin geçerlilik süresi, ihale tarihinden itibaren 60 (altmış) takvim günüdür.
12. Konsorsiyum olarak ihaleye teklif verilemez.
13.Diğer hususlar:
İhalede Uygulanacak Sınır Değer Katsayısı (N) : 1
Teklifi sınır değerin altında olduğu tespit edilen isteklilerin teklifleri, Kanunun 38 inci maddesinde öngörülen açıklama istenmeksizin reddedilecektir.

Resmi İlanlar: www.ilan.gov.tr'de (Basın: 835761)

Çorum Belediyesi ile Çorum İl Müftülüğü iş birliğince düzenlenen ve 16 Temmuz'da başlayacak olan 3.Cami Çocukları Spor Oyunlarının kurası çekildi.

3. Cami Çocukları Spor Oyunlarının kurası çekildi

Kura çekiminde Başkan Yardımcısı Turhan Candan bir konuşma yaptı.

Kura çekimine din görevlileri de katıldı.

M.BURAK YALÇIN

Çorum Belediyesi ile Çorum İl Müftülüğü iş birliğince düzenlenen ve 16 Temmuz'da başlayacak olan 3.Cami Çocukları Spor Oyunlarının kurası çekildi.

Dün Turgut Özal Konferans Salonu'nda gerçekleşen kura törenine Belediye Başkan Yardımcısı Turhan Candan, İl Müftü Yardımcısı Abdullah Pamuklu, Çorum Belediyesi Spor İşleri Müdürü Nadir Solak, ve din görevlileri katıldı.

Kura töreninde konuşma yapan Belediye Başkan Yardımcısı Turhan Candan, Çorum Belediyesi olarak şehrin her alanında şehrin her kesimine aralıksız hizmet ettiklerini belirterek, "Cami Çocukları Spor Oyunları özgür bir proje. Bu yıl 3'üncüsünü gerçekleştiriyoruz. 2016 yılında bu etkinliklere 216 çocuğumuz katılmıştı. Bu yılda 47 camiden 821 çocuğumuz bu etkinlikler için yarışıyor" dedi.

Çocukların milli ve manevi değerler içerisinde yetişmelerini önemsediklerini dile getiren Candan, "Çocuklarımızın spor yapmasını, camiye gitmesini önemsiyoruz. Hepsini bir araya getirecek özgür bir projede çocuklarımız hem yaz tatilini dolu geçiriyorlar, hem eğleniyorlar hem de milli ve manevi değerlerimizle donanıyorlar. Yarışmalar neticesinde 100 bin liralık malzeme ödül yardımı vereceğiz, bisiklet vereceğiz, spor malzemesi yardımı yapacağız. Müsabakalar 16 Temmuz'da başlayacak. 18 Temmuz'da satranç, 20 Temmuz'da dart, 23 Temmuz'da futbol ile devam edecek" diye konuştu.

Kura çekimi Turgut Özal İş Merkezi Belediye Konferans Salonu'nda çekildi.

Müftü Yardımcısı Abdullah Pamuklu ise Çorum Belediyesine bu tür etkinlikleri yaptıkları için minnettar olduklarını dile getirerek, bu etkinliklere katkı sağlayan din görevlilerine de teşekkür etti.

Çocukların geleceğin Türkiye'sini inşa edeceklerini de vurgulayan Pamuklu, "Şimdiden bu çocuklarımız manevi olarak Allah'ını, dinini, kitabını, peygamberini öğrenmek suretiyle gelecekte daha emin ellere memleketimizi teslim etme pozisyonuyla karşı karşıya kalacağız" şeklinde konuştu.

Konuşmaların ardından futbol branşında gruplar için kura çekimi yapıldı.

Çekilen kura sonucunda gruplar şu şekilde oluştu: A Grubu (TOKİ Hz. Ebubekir Camii, Yörükevler Camii, Garantievler Camii) B Grubu (Kevser Camii, Toprak Sanayi İHO, Hz. İbrahim Camii) C Grubu (Beytepe Camii, Köroğlu Camii, Huzur Camii) D Grubu (Mimar Sinan Camii, Hicret Camii, Binevler Camii) E Grubu (Bahçelievler Camii, Kafkasevler Camii, Hz. Ali Camii) F Grubu (Özrahman Camii, Kerebi Gazi Kur'an Kursu) G Grubu (Çatalhavuz Yeni Camii, Selimiye Camii, Gülabibey Camii) H Grubu (Kahraman Çavuş Camii, Bilal-ı Habeşi Camii, Emre Camii) İ Grubu (Fatih Sultan Mehmet Camii, İlim Yayma Camii, Mevlana Camii) j Grubu (Baltalı Camii, Kümeevler Camii, İkbal Gençlik Merkezi) K Grubu (İsa Halife Camii, Ali Kocabıyık Camii, Ceritoğlu Camii) L Grubu (Pelit Camii, Garantievler Camii, Hıdırlık Kur'an Kursu) M Grubu (Mimar Sinan Gençlik Merkezi, Hıdırlık Kur'an Kursu, Tevhid Camii) N Grubu (Uhud Camii, Güldane Hatun Camii, Hz. Ömer Camii) O Grubu (Abdibey Camii, İmam Hatip Camii, Buhara Camii)

Oturma bankı ve çöp kovası alımı ihalesi

M.BURAK YALÇIN

Çorum Belediyesi tarafından yapımı devam eden Kent Park'ta kullanılacak olan 110 adet oturma bankı ve 110 adet çöp kovasının ihalesi dün gerçekleştirildi.

Saat 11.00'da Belediye İhale Salonu'nda Leyla Sayın başkanlığında gerçekleştirilen ihaleye iki firma katıldı.

Yaklaşık maliyetin 224 bin TL olduğu ihalede İSTON 206 bin 228 TL, Ortahisar Dizayn ise 169 bin 500 TL teklif verdi.

İhalenin sonucu yapılacak olan değerlendirmenin ardından açıklanacak.

İhale komisyon başkanı Leyla Sayın başkanlığında gerçekleştirildi.

İhaleye iki firma katıldı.

Kargı'da işletmecilik yapan Mustafa Akpınar, hobi olarak su borusunda çilek yetiştiriyor.

Su borusunda çilek yetiştiriyor

Çorum'un Kargı ilçesinde bir vatandaş kendi imkanlarıyla geliştirdiği proje ile yılın her ayı çilek yetiştirmeyi hedefliyor.

Kargı ilçesinde işletmecilik yapan Mustafa Akpınar, hobi olarak tarımla ilgili bir proje yapmayı düşündü. İlçedeki tarım ürünlerinin aksine daha değişik bir ürün yetiştirmeyi düşünen Akpınar çilek yetiştirmek için çalışmalarına başladı.

Uzman kişilerden de yardım alan Akpınar kendine ait 250 metrekare büyüklüğündeki bahçesine yerleştirdiği plastik boruların içerisine ektiği 3 bin çilek fidanını damlama su yöntemi ile suluyor. Akpınar ilk ektiği çilek fidanlarından verim almaya başladı.

Hobi amaçlı başladığı çilek yetiştiriciliğini geliştirmeyi planladığını belirten Akpınar, "İlk olarak bir hobi olarak yapmayı planladım. Kargı'da çiftçilerimiz genelde çeltik, bamya gibi ürünleri tercih ediyor. Bu ürünleri yılın sadece belli aylarında alabiliriniz. Ben yılın her ayı verim alabileceğim bir ürün yapmak istedim. Araştırmalarım sonucunda da çilek yetiştirmeye karar verdim. 250 metrekare büyüklüğündeki bahçeme yerleştirdiğim su borularına kurduğum damlama yönetimi ile çileklerimize nemli bir ortam sağlıyoruz" dedi.

Kış aylarında kuracağı bir mekanizma ile bahçesinin üzerini kapatarak seracılıkla yılın her ayı çilek yetiştirmeyi planlayan Akpınar, "Bahçemizin üzerini yazın açılır, kışın kapanır bir mekanizma ile kapatacağız. Kuracağımız ısıtma sistemi ile aynı sıcaklığı sağlayarak kışında aynı verimi almayı planlıyorum" şeklinde konuştu.

İlçedeki çiftçilerinde meyveciliğe yönelmelerini tavsiye eden Akpınar, meyveciliğin diğer ürün gruplarına göre yılın daha çok ayı üretildiğini ve gelirinin ise daha fazla olduğunu hatırlatarak amacının Kargı'da çilek yetiştiriciliğini arttırmak olduğunu söyledi.

3 bin adet çilek fidanı ektiğini, bunu önümüzdeki günlerde 5 bine tamamlayacağını belirten Mustafa Akpınar, önümüzdeki yıldan itibaren fide sayısını çoğaltmak istediğini sözlerine ekledi. (IHA)

Sungurlu Belediyespor'dan kampanya

Bu sezon Voleybol 1. Ligi'nde, Futbolda ise Bölgesel Amatör Lig'de Çorum'u temsil edecek olan Sungurlu Belediyespor yönetimi destek kampanyası başlattı. Yönetim tarafından başlatılan kampanyada 'Haydi Sungurlu, şampiyonlar desteklerinizi bekliyor, 'Az çok demeden sende destek ol' sloganları ile başlatılan kampanya ya tüm Çorumlulardan katkı bekleniyor.

Sungurlu Belediye Başkanı Abdulkadir Şahiner ve Kulüp Başkanı Bahri Sezen başkanlığındaki toplantıda kampanya detayları ve yol haritası belirlendi

HALİL ÖZTÜRK

Sungurlu Belediyespor Yönetimi, yeni sezonda gerek erkekler voleybol 1. ligine gerekse Bölgesel Amatör lige katılma kararı aldı. Yönetim Kurulu ancak ekonomik sorunların çözümü için tüm Çorum ve Sungurlu'ların maddi ve manevi desteğini beklediğini belirterek yardım kampanyası başlattı.

Önceki akşam toplanan Yönetim Kurulu son gelişmeleri değerlendirdi ve yol haritasını belirledi. Yönetim Kurulu toplantısından sonra yapılan açıklamada şu görüşlere yer verildi;

"Bilindiği üzere Sungurlu Belediyespor olarak geçtiğimiz sezon, 154 yıllık Sungurlu tarihinde yakalanmamış bir başarı yakalayarak büyük bir başarıya imza attık. Voleybol'da 1. lige yükselmeyi başarırken futbolda ise Çorum şampiyonu olarak ilimizi ve ilçemizi temsil etmek için Bölgesel Amatör Lig'de mücadele etme hakkı kazandık. Bir çok takım bizim yakaladığımız bu başarıyı yakalamak için milyonlarca TL harcama yapıyor. Bu aşamadan sonra oynayacağımız liglerin bütçesi ve harcamaları dikkate alındığında Yönetim olarak bu yükün altından kalkmamız mümkün değil. Bu aşamada tabi ki en büyük güvencemiz tüm hemşehrilerimizin desteğini istemek.

Yıllardır özlenen bir başarıyı yakaladık

Bu amaçla Belediye Başkanımız Abdulkadir Şahiner'in önderliğinde bir kampanya başlatma kararı aldık. 30 bin nüfuslu ilçemize her hafta başka illerden takımların ve taraftarların geleceği ve sadece Sungurlu'yu değil Çorum'umuzun tanıtımı adına da son derece önemli bu misyonu ancak hep birlikte el ele vererek aşabileceğimize inanıyoruz. Yıllardır özlenen bu başarıyı yakaladık. Mutluyuz, ancak aldığımız bu sorumluluğu yerine getirmek içinde herkesin desteğine ihtiyacımız var. Az çok demeden tüm hemşehrilerimizin gücü oranında katkı vermesini istiyoruz. Halk Bank Sungurlu Şubesi'nde Sungurlu Belediyesi adına açılan hesaba güçleri oranında katkı vermesini bekliyoruz..

Bunun yanında Voleybol 1. liginde mücadele edecek voleybol takımımız ve Bölgesel Amatör Lig'de mücadele edecek futbol takımıza gerek forma gerekse tümüne sponsor olmak isteyen firma ve kuruluşlar olmasını halinde her teklife açığız. Amacımız Çorum'u ve Sungurlu'yu temsil edeceğimiz bu liglerde şehrimize ve ilçemize yakışır görüntü vermek ve sonuçlar almaktır.

Sadece Belediyenin katkısı yeterli değil

Belediye olarak gereken katkı veriliyor. Ancak oynayacağımız bu liglerde sadece Belediye'nin katkısının yeterli olmadığı unutulmaması gerek. Ülkemizde, gerekse ülke dışında yaşayan tüm hemşehrilerimizden bu kampanyaya katkı vermesini bekliyoruz ve el ele verdiğimiz zaman bu zorluğunda üstesinden geleceğimize inanıyoruz. Az demeden, çok demeden sende destek ol diyoruz ve hemşehrilerimizin bizi çıktığımız bu yolda yalnız bırakmayacağına inanıyoruz' denildi.

Banka Hesabı : Halk Bankası Sungurlu Şubesi. Hesap Adı : Sungurlu Belediyesi. Hesap No : 16000044

IBAN No : TR65 0001 2009 3130 0016 0000 44.

Sungurlu Belediyespor Yönetim Kurulu üyeleri ve branş sorumlaları Başkanlık makamında toplantıda bir araya geldi

BAL'a başvurular 13 Temmuz'da sona eriyor

Sungurlu Belediyespor Bölgesel Amatör Lig'de mücadele etmek için gerekli evrakları ve teminat parasını bu hafta içinde yatırarak başvurusunu yapacak.

HALİL ÖZTÜRK

Türkiye Futbol Federasyonu Spor Toto Bölgesel Amatör Lig'e katılma hakkı bulunan kulüplerin, katılım belgelerini en geç 13 Temmuz 2018 tarihine kadar TFF Amatör İşler Müdürlüğü BAL Departmanı'na göndermeleri gerektiğini açıkladı.

Spor Toto BAL'a 2018-2019 sezonunda 160 takımın katılma hakkı bulunuyor. Bu takımlardan 97'si Spor Toto BAL'da kalan, 54'ü yerel amatör liglerden Spor Toto BAL'a çıkma hakkı kazanan ve 9'u TFF 3. Lig'den düşen takımlardan oluşuyor.

2018-2019 Sezonu Spor Toto Bölgesel Amatör Lig'e Katılım Genel Esasları ek'te belirtilmekte olup, bu esaslar doğrultusunda, lige katılma hakkı bulunan kulüplerin katılım belgelerini en geç 13 Temmuz 2018 tarihine kadar Türkiye Futbol Federasyonu Amatör İşler Müdürlüğü BAL Departmanlığı'na göndermeleri gerekiyor.

2018-2019 Sezonu Spor Toto Bölgesel Amatör Lig gruplandırma ve statüsü, lige katılacak takım sayısının kesin olarak belirlenmesi ve saha denetimlerinin tamamlanmasından sonra açıklanacak. Yeni sezonda Bölgesel Amatör Lig'de ilimizi temsil edecek olan Sungurlu Belediyespor bu hafta içinde başvurusunu yapacağı açıklandı.

Celal Bayraklı B Klasmanda kaldı

Ahmet Ecevit C Klasman hakemi olmayı başardı

Özcan Genel C Klasman Yardımcımı hakemi

Emre Alagöz C Klasman Yardımcımı hakemi

Klasmanlar açıklandı

Futbol klasman hakemlerinden Celal Bayraklı B Klasmanda kalırken Ahmet Ecevit C Klasmana yükselmeyi başardı. Özcan Genel ve Emre Alagöz C Klasman yardımcısı olurken Mertcan Yener ve Oğuzhan Kocaçoban ise Bölgesel Yardımcı hakemliğe yükseldiler. Gözlemciler de yerlerini korudular.

MURAT KARASU

Futbol Federasyonu Merkez Hakem Kurulu yeni sezonda klasmanda görev yapacak isimleri açıkladı. Çorum'dan Celal Bayraklı B Klasmanda kalırken Ahmet Ecevit ise C Klasmanı olarak profesyonel ligde düdük çalmaya hak kazandı.

MHK'den yapılan açıklamaya göre geçtiğimiz sezon B Klasmanda görev yapan ancak yaşadığı bir şanssızlık nedeni ile uzun süre liglerde görev alamayan Celal Bayraklı MHK tarafından bu yılda B Klasmanda bırakıldı. Genç hakeme üst klasmanlara yükselmek için büyük bir fırsat vermiş oldu.

Geçtiğimiz sezon Bölgesel Lig'de başarılı maçlar yöneten Ahmet Ecevit ise yeni sezonda C Klasmana yükselmeyi başardı. B Klasman Yardımcı hakemi olarak geçen sezon görev yapan Özcan Genel C Klasman Hakemi olarak yeni sezonda görev yapacak. Emre Alagöz ise geçen yıl olduğu gibi bu yılda C Klasman Yardımcı hakemi olarak devam edecek.

Bölgesel Yardımcı hakemi olarak geçen sezon görev yapan Ali Oğuzhan Dede ve Mahmut Selçok klasman düşerek il hakemi oldu. Bu sezon Bölgesel Yardımcı hakemliğine teklif edilen Oğuzhan Kocaçoban ve Mertcan Yener ise başarılı olarak yeni sezonda BAL'da yardımcı hakem olarak görev yapmaya hak kazandılar.

Gözlemcilerde ise değişim olmadı. Recai Kuzey Ulusal gözlemci olarak yeni sezonda da göreve devam ederken Bölgesel Gözlemciler Durmuş Buyruk ve Mustafa Bıçakcı da yeni sezonda bu görevlerini sürdürecekler. Yeni önerilen isimler ise klasmana giremediler.

Mertcan Yener Bölgesel Yardımcı hakem oldu

Oğuzhan Kocaçoban Bölgesel Yardımcı hakem oldu

Amatör kulüplere form uyarısı

Futbol İl Temsilcisi Engin Ayan yeni sezon için amatör kulüplerin yeni sezon katılacakları branşları belirten taahhütname ve EK 19 belgelerini 1 Ağustos tarihine kadar teslim etmelerini istedi. Ayan yeni sezonun ilk teknik toplantısının 11 Ağustos cumartesi günü yapılacağını açıkladı.

HARUN AKKAYA

Futbol İl Temsilcisi Engin Ayan yeni sezon için kulüplerin hangi kategorilerinde katılacağını bildiren taahhütnamelerini 1 Ağustos tarihine kadar futbol il temsilciliğine teslim etmeleri gerektiğini açıkladı.

Ayan 2018-2019 sezonu hazırlıklarının başladığını ve tüm kulüplere yeni sezonda hangi kategorilerde lige katılmak istediklerini belirten bir form ve kulüplerin vermek zorunda olduğu (EK-19)'un temsilcilere gönderilmeye başlandığını belirterek ''Kulüplerimiz bu formların 1 Ağustos tarihine kadar Futbol İl Temsilciliğine göndermek zorundalar. Bu formlar eline ulaşmayan kulüplerimiz liglere katılım formunu ve EK-19 'u Futbol İl Temsilciliğinin www.corumfit.org.tr internet sitesinde bulunan indirmeler linkinden "GENEL"sekmesini tıklıyarak elde edebilirler.

Bu formların Futbol İl Temsilciliğine ulaşmasından sonra 2018-2019 Amatör Futbol Sezonunun İlk Teknik toplantısı 11 Ağustos 2018 tarihinde yapılması planlanmakta ve 2018-2019 Amatör Futbol Sezonu ise 22 Eylül 2018 Cumartesi günü U16, 23 Eylül 2018 Pazar günü oynanacak olan U14 Müsabakaları ile başlatılacaktır. 11 Ağustos 2018 Cumartesi günü yapılacak teknik toplantıda ise U 14, U 15, U 16, U 19 ve 1 Amatör Küme Büyükler Liginin statüleri belirlenip fikstür Kur'aları çekilecektir.

Futbol İl Temsilcisi Engin Ayan

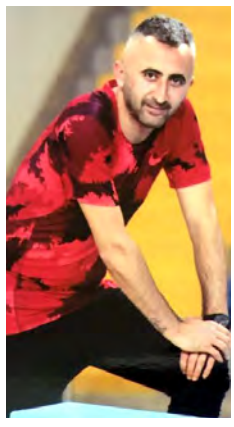

Çetin Koçak Yüzme Milli Takımı Teknik Direktörü oldu

YÜKSEL BASAR

Çorum 3. Kademe Yüzme Antrenörü Çetin Koçak'a Görme Engelliler milli takım kampında Teknik Direktör olarak görev verildi.

Yüzme Federasyonu'ndan yapılan açıklamaya göre 18-28 Temmuz tarihleri arasında İzmir Bayraklı Ocakoğlu Hotel'de düzenlenecek olan hazırlık ve gelişim kampına Teknik Direktör Çorum'dan Çetin Koçak ile birlikte antrenörler Hatay'dan Özge Doğrukul ve Ankara'dan Ferhat Göktaş görev yapacaklar.

Kampta 2000 ve 2008 arası doğumlu 15 sporcu katılacak. Görme Engelliler Milli Takım Teknik Direktörü Çetin Koçak 10 gün sürecek kamp sürecinde sporcuların gelişimine katkıda bulunmak için ellerinden gelen mücadeleyi vereceklerini belirterek hedeflerinin 2020 Tokyo Olimpiyatlarına sporcu göndermek olduğunu söyledi.

İHALE BÜLTENİ... İHALE BÜLTENİ... İHALE BÜLTENİ...
Resmi ilanlar www.ilan.gov.tr'de

11 TEMMUZ

Çorum Belediye Başkanlığı

4 adet park yapım işi.

Yer: Çorum Belediyesi Hizmet Binası Kat:5 İhale Odası

Saat: 14.00

Çorum Özel İdaresi Tarımsal Hizmetler Müdürlüğü

Çorum Merkez Soğuksu Kapalı Sistem Sulama Tesisi yapım işi.

Yer: Çorum İl Özel İdaresi / Toplantı Salonu

Saat: 10.30

12 TEMMUZ

Çorum Belediye Başkanlığı

Kantar Binası Yapım İşi.

Yer: Çorum Belediyesi Hizmet Binası Kat:5 İhale Odası

Saat: 10.00

13 TEMMUZ

Çorum İl Özel İdaresi Plan Proje Yatırım ve İnşaat Müdürlüğü

Temel Eğitim Okulları 1.grup çevre düzenleme inşaatı yapım işi.

Yer: Çorum İl Özel İdaresi Genel Sekreterlik Toplantı Salonu

Saat: 10.00

16 TEMMUZ

Çorum Belediye Başkanlığı

Kameriye alımı işi.

Yer: Çorum Belediyesi Hizmet Binası Kat 5 İhale Odası

Saat: 10.00

17 TEMMUZ

Çorum Belediye Başkanlığı

Mülkiyeti Çorum Belediyesi'ne ait, turizm alanı işaretli taşınmazın satışı işi.

Muhammen bedel: 7.000.000,00

Geçici teminat: 210.000.00

Yer: Çorum Belediyesi Hizmet Binası 5. Kat, Meclis Salonu

Saat: 14.30

18 TEMMUZ

Çorum Belediye Başkanlığı

Epdm Karo Kauçuk Malzeme Alımı işi.

Yer: Çorum Belediyesi Hizmet Binası Kat 5 İhale Odası

Saat: 11.00

Çorum Belediye Başkanlığı

Mülkiyeti Çorum Belediyesi'ne ait, sanayi alanı işaretli taşınmazın satışı işi.

Muhammen bedel: 1.000.000,00

Geçici teminat: 30.000.00

Yer: Çorum Belediyesi Hizmet Binası 5. Kat, Meclis Salonu

Saat: 14.30

19 TEMMUZ

T.C. Çorum 2. İcra Dairesi

Çorum il, merkez ilçe, 2446 ada, 885 parsel, Yavruturna Mahalle/Köy, Sülüklü Mevkii, 11 nolu bağımsız bölümün satışı işi.

Muhammen bedel: 320.000,00

Yer: Çorum Adliyesi Mezat Salonu

Saat: 15.15-15.20

T.C. Çorum 4. İcra Dairesi

19 FN 465 plakalı, 2008 model, Hyundai marka, H 1.3 panelvan tipli, gri renkli aracın satışı işi.

Muhammen bedel: 35.000

Yer: Başak Yediemin Otoparkı, İnönü Cad. No: 156 Sima Otomotiv yanı Merkez/Çorum

Saat: 10.00

T.C. Çorum 4. İcra Dairesi

19 FD 500 plakalı, 2008 model , Mercedes-Benz marka, C 220 CDI Elegance tipli, siyah renkli aracın satışı işi.

Muhammen bedel: 77.000

Yer:

20 TEMMUZ

DSİ 5. Bölge Müdürlüğü

Çorum-Mecitözü Göletleri (Figani ve Kozören) sulamaları ikmali yapım işi.

Yer: DSİ 5. Bölge Müdürlüğü zemin kat Turkuaz İhale Salonu M. Kemal Mah. 2151/1 A Blok. No: 24 Çankaya/Ankara

Saat: 10.00

24 TEMMUZ

Çorum İl Sağlık Müdürlüğü

İl Sağlık Müdürlüğü'ne bağlı sağlık tesisleri için 36 aylık dozimetre alımı işi.

Yer: Çorum İl Sağlık Müdürlüğü Destek Hizmetleri Başkanlığı

Saat: 10.00

27 TEMMUZ

İskilip İcra Dairesi Müdürlüğü

Çorum İl, İskilip İlçe, 574 Ada, 280 Parsel, Bahabey Mahalle/Köy, Hacıkarani Mevkii, 1 Nolu bağımsız bölüm, depo nitelikli taşınmazın satışı işi.

Muhammen bedel: 370.000,00

Yer: İskilip Adliyesi Giriş Kat İcra Müdürlüğü Karşısı Müzayede Salonu İskilip/Çorum

Saat: 15.00-15.05

31 TEMMUZ

Çorum 4. İcra Dairesi Müdürlüğü

Çorum İli, Merkez İlçesi, Karakeçili Mahallesi, Cilt:20, Sayfa:1968, Ada:4007, Parsel 68'de kayıtlı, ana gayrimenkulü 263,87m² yüzölçümünde, arsa vasfında, kat irtifakı yapılı, 14/240 arsa paylı 7. katta yer alan satışa konu 13 bağımsız bölüm numaralı dubleks taşınmazın satışı işi.

Muhammen bedel: 160.000

Yer: Çorum Adliyesi Müzayede Salonu

Saat: 09.30-09.35

3 AĞUSTOS

Çorum 1. İcra Dairesi Müdürlüğü

19 SF 121 plakalı, 2011 model, Peugeot marka, Bipper Tepee tipli, 1,4 hd, füme rengi aracın satışı işi.

Muhammen bedel: 28.000

Yer: Başak Otoparkı Merkez/Çorum

Saat: 15.40-15.45

27 AĞUSTOS

T.C. Bayat İcra Dairesi

Çorum ili Bayat ilçesi Yatukçu mahallesi, 569 ada, 68 nolu parselde yer alan bölüm ana taşınmaz niteliği 'bir katlı karkas bina ve arsa' vasfında borçluya ait 3/20 hissenin satışı işi.

Muhammen bedel: 24.000

Yer: Bayat Ziraat Odası Başkanlığı Toplantı Salonu

Saat: 10.00-10.05

29 AĞUSTOS

T.C. Sungurlu İcra Dairesi

Çorum İl, Sungurlu İlçe, Şekerpınar mahallesi 975 Ada, 7 Parsel, 884,02 yüzölçümlü yedi katlı karkas bina ve arsası cinsinden ana nitelikli taşınmaz ikinci kat 6 nolu bağımsız bölüm mesken cinsinden bağımsız bölüm nitelikli taşınmazın satışı işi.

Muhammen bedel: 120.000

Yer: Sungurlu İlçe Özel İdaresi Mezat Salonu

Saat: 14.30

T.C.
ÇORUM TİCARET BORSASI
Günlük Fiyat Bulteni

10.07.2018

Ürün Adı	En Az	En Çok Fiyat	Ort. Fiyat	Toplam Tonaj	İşlem Adet
ARPA	0,796	0,840	0,829	327.000	65
EKMEKLİK BUĞDAY	0,860	1,061	0,919	633.000	126
MAKARNALIK	0,947	0,947	0,947	1.500	1
MERCİMEK	1,260	1,260	1,260	1.000	1
TRİTİKALE BUĞDAY	0,814	0,862	0,831	86.000	18
YULAF	0,866	0,866	0,866	2.500	1

Total Tonaj : 1.051.000
Total İşlem 212

ELEMANLAR ALINACAKTIR

PRES USTASI, BOYACI, KAYNAKÇI ELEMANLAR ALINACAKTIR.
SOLİD DOOR ÇELİK KAPI LTD. ŞTİ.
KÜÇÜK SANAYİ SİTESİ 55. SOK. NO: 5
TELEFON:0 364 234 01 02
(Ç.HAK.1679)

ELEMAN ARANIYOR

Şirketimizde çalıştırılmak üzere 25-35 yaş arası BAYAN elemanlar alınacaktır.
Mür. Tel: **202 06 96**
(Ç.HAK.1189)

KİRALIK DÜKKAN

Albayrak 1. Sokak'ta 13/C'de bulunan 25 m2 dükkanımız kiraya verilecektir.
Mür. Tel: **0 535 441 09 73**
(Ç.HAK.1697)

ELEMANLAR ARANIYOR

E SINIFI EHLİYETLİ, SRC BELGELİ, AĞIR TİCARİ ARAÇ ŞOFÖRLERİ ve VİNÇ OPERATÖRÜ ARANIYOR.
EMEKLİ GECE BEKÇİSİ ARANIYOR.
CAN OTO KURTARMA VE VİNÇ HİZMETLERİ VE YEDİEMİN OTOPARK
İRTİBAT TEL: 0532 457 64 00
(Ç.HAK.1698)

ELEMAN ARANIYOR

Firmamızda çalıştırılmak üzere imalat işlerinden anlayan kaynakçı usta ve kalfalar aranmaktadır.
Argon, oksijen ve gaz altı kaynak yapabilenler tercihimizdir.
Müracaatların şahsen yapılması rica olunur.
PROMİLL MAKİNA
Küçük San. Sitesi 67. Sk. No: 1
234 71 21
(Ç.HAK.1701)

SATILIK ARSA

Küçük Sanayi Sitesi Dura Lazer yanında 2000 m2 arsa sahibinden satılıktır.
0 532 635 23 04
(Ç.HAK.1274)

YİTİK

Çorum Vergi Dairesinde 34429249962 nolu vergi mükellefiyim. 123551-123600 arası 1 cilt faturamı kaybettim.

Hükümsüzdür.

Murat ÇETİN
Gülabibey Mah. Cemilbey Cad. No: 151/C ÇORUM

(Ç.HAK.1702)

YİTİK

Mecitözü Mal Müdürlüğünde 37756135502 sicil nolu vergi mükellefiyim. Kullanmakta olduğum 126001-126050 arası perakende satış fişleri ile 345601-345650 arası satış fişlerini kaybettim.

Hükümsüzdür.

Abdullah KEKLİK
Cami Kebir Mahallesi Mine Sokak No: 3 Mecitözü/Çorum

(Ç.HAK.1705)

Dağıtım Elemanı Aranıyor

Gazetemizin dağıtım servisinde görevlendirilmek üzere motorsikleti olan dağıtım elemanı alınacaktır.
Ücret tatminkardır.
Müracaatların şahsen yapılması gerekmektedir.
Adres: Hamoğlu İşhanı Kat: 1 No: 109 ÇORUM

YİTİK

Çorum Hitit Üniversitesi MYO'dan almış olduğum geçici mezuniyet belgemi kaybettim. Hükümsüzdür.

Esra ÇATAKOĞLU (BAĞLI)
Ayhan kızı 04/08/1990 Ankara Doğumlu

(Ç.HAK.1700)

YİTİK

Çorum Nüfus Müdürlüğünden almış olduğum Nüfus Cüzdanımı kaybettim. Hükümsüzdür.

Nuriye BALTACI
Fazlı kızı 1942 Mecitözü Çorum Doğumlu
T.C.No:18814770422

(Ç.HAK.1703)

YİTİK

Çorum Nüfus Müdürlüğünden almış olduğum Nüfus Cüzdanımı kaybettim. Hükümsüzdür.

Eşref BİÇER
Necmettin oğlu 1987 Çorum Hacıpaşa Köyü Doğumlu

(Ç.HAK.1701)

ÇAĞIL

ELEMAN ARANIYOR

Yetiştirilmek üzere,
Makina Mühendisi Alınacaktır

Gerekli şartlar;

* Sigara kullanmayan ve
* En fazla 25 yaşında.

İsteklilerin aşağıda verilen adrese şahsen müracaat etmeleri rica olunur.

ÇAĞIL MAKİNA A.Ş.
Adres : Ankara yolu 5. km.
ÇORUM
(Ç.HAK.1682)

Çorum Hakimiyet
Spor
ÇARŞAMBA 11 TEMMUZ 2018

Kurban kesimi ve duanın ardından ilk antrenman

Çorum Belediyespor yeni sezonun ilk antrenmanına dün çıktı. Kırmızı Siyahlı takım yeni tesislerin sahasındaki ilk antrenman öncesinde kurban kesildi ve duanın ardından futbolcular ilk antrenmana çıktılar. Çalışmaya iç -dış transferde anlaşma imzalanan ve alt yapıdan denemeye alınan 29 futbolcu katıldı.

HARUN AKKAYA

Çorum Belediyespor yeni sezonun ilk antrenmanını dün yaptı. Kırmızı Siyahlı takım Teknik Direktör Fahrettin Sayhan yönetiminde dün saat 15'de toplandı ve ilk toplantısını yaptı. Toplantıda Teknik Ekip futbolcularla tanıştı ve yeni sezon çalışmaları ve hedefleri konusunda görüşlerini dile getirdi.

Bu toplantıların ardından saat 17.30'da yeni tesisin sahasında sezonun ilk antrenmanına çıkan Çorum Belediyespor'da iç ve dış transferde anlaşma imzalanan futbolcular ile birlikte alt yapıdan katılan isimlerden oluşan 29 kişi katıldı.

Antrenman öncesinde saha kenarında kurban keserek dua edildi ve ardından da futbolcular kanı ayakkabı ve alınlarına sürerek yeni sezonun kazasız belasız geçmesi için dua ettiler. Bu törene Çorum Belediyespor Başkan Yardımcıları Hamit Işık ve Mustafa Altunkaya ile Çorum Belediyesi Tesisler Müdürü Mahmut Yabacıoğlu, Genel Kaptan Mehmet Akif Tatlı ile az sayıda taraftar da katıldı.

Daha sonra saha içinde önce Başkan Yardımcısı Mustafa Altunkaya ardından da Teknik Direktör Fahrettin Sayhan kısa birer konuşma yaptılar ve ardından çalışmaya geçildi. Gruplar halinde yapılan kısa süreli koşuların ardından sezonun ilk antrenmanı açma germelerle sona erdi. Kırmızı Siyahlılar bugünden itibaren sabah ve akşam yapacakları çift antrenmanla yeni sezon hazırlıklarının ilk etabını sürdürecekler.

Sayhan ve ekibi bir arada

HARUN AKKAYA

Çorum Belediyespor'da yeni sezonda görev yapacak Teknik Ekip kırmızı siyahlı takımda ikinci kez göreve başladı.

Geçtiğimiz yıllarda da kırmızı siyahlı takımda görev yapan Teknik Direktör Fahrettin Sayhan ile birlikte antrenör Haydar Özdemir ve kaleci antrenörü Mehmet Bahtiyar ile yardımcı antrenör olarak yönetimin isteği doğrultusunda teknik ekipte görev yapacak Serkan Güney dün sezonun ilk antrenmanına çıktılar. Teknik ekip kendi arasında da görev dağılımını yaptı.

'Söz sırası artık sizde'

Çorum Belediyespor Başkan Yardımcısı Mustafa Alturkaya dün yapılan sezonun ilk antrenmanı öncesinde yaptığı konuşmada transferde yoğun bir çalışma sonunda kadroyu oluşturduklarını artık söz sırasının teknik heyet ve futbolcularda olduğunu söyledi. Altunkaya en büyük destekçilerinin taraftarlar olacağını belirterek 'Sabırla ve heyecanlarını yitirmeden verecekleri destek bu şehre özlenen başarıyı getirecektir' dedi.

HARUN AKKAYA

Çorum Belediyespor Başkan Yardımcısı Mustafa Altunkaya transferi büyük oranda tamamladıklarını ancak söz sırasının teknik heyet ve futbolcular olduğu söyledi. Altunkaya dün yapılan sezonun ilk antrenmanı öncesinde futbolcularla hitaben yaptığı konuşmada 'Yönetim olarak üzerimize düşeni, bundan önce yaptığımız gibi bundan sonra da yapacağımızdan kimsenin şüphesi olmasın. Zorlu bir sezon bizleri bekliyor.

Biz, gerçekten bize katkı sağlayacağına inandığımız sadece futbol anlamında değil, ahlaki anlamda da kulübümüze yakışan isimleri bünyemize kattık. İnanıyorum ki iyi bir hazırlık döneminin ardından adından söz ettirecek bir takım ortaya çıkacak ve hedeflediğimiz yolda emin adımlarla ilerleyeceğiz.

Bu noktada en büyük destekçimiz taraftarımız olacaktır. Sabırla ve heyecanlarını yitirmeden verecekleri destek, bu şehre özlenen başarıyı getirmemizde en öneli etken olacağı kanaatindeyim.Yeni sezonun tüm takımlarımıza hayırlar getirmesini dilerken, kazasız, belasız, sakatlıksız bir sezon geçirmemizi temenni ediyorum' dedi.

Alt yapıdan yedi isim antrenmanda

HARUN AKKAYA

Çorum Belediyespor'da yeni sezonun ilk antrenmanına alt yapıdan çağrılan altı isim ile birlikte Eti Lisesi Gençlikspor'dan İsmail de katıldı.

Kırmızı Siyahlı kulüben teknik heyetinin yaptığı görüşmeler sonunda geçtiğimiz sezon Gelişim Ligi U 19 kadrosunda grubunda şampiyon olan kadroda bulunan kanat oyuncuları Tunahan Taşkın ve Zafer Kılıç, sağ bek Hacı Ömer Uzun, ön libero Serkan Kahraman ve ikiz kardeşler Mücahit Çoban (stoper) ve Muhammed Çoban (orta saha) ve Eti Lisesi Gençlikspor'dan İsmail Savaş Çorum'daki çalışmalara çıkacaklar.

Teknik Direktör Fahrettin Sayhan'ın bu futbolcularla ilgili vereceği rapora göre gençlerden beğenilen isimler kampa götürülecek ve profesyonel yapılacaklar.

Furkan Mehmet başlamadan bitirdi

HALİL ÖZTÜRK

Çorum Belediyespor'un anlaştığı isimlerden Furkan Mehmet Tuncer antrenmana çıkmadan yollar ayrıldı. Kırmızı Siyahlı takımın dış transferde ilk anlaştığı isimlerden birisi olan Bağcılarspor'dan Furkan Mehmet Tuncer'in özel sebeplerden dolayı yolların ayrıldığı açıklandı.

Yönetimden ayrılık hakkında bilgi verilmemek ile birlikte Furkan Mehmet Turcer'in anlaştığı ücrette yaşandığı sıkıntı nedeni ile Çorum Belediyespor Yönetiminin ayrılık kararı aldığı öğrenildi.

Furkan Mehmet Tuncer

Taraftar yalnız bırakmadı

HARUN AKKAYA

Çorum Belediyespor'u dün yaptığı sezonun ilk antrenmanında az sayıda taraftar yalnız bırakmadı. Kırmızı Siyahlı takımın dün yeni tesis sahasında yaptığı ilk çalışmayı az sayıda taraftar izledi. Tezahüratlarla futbolculara destek verdiler ve onlara olan inançlarını dile getirdiler.

Bayrampaşa ile anlaşan kaleci Sercan'dan duygusal veda

'Seviyorum sizi gobeller'

HALİL ÖZTÜRK

İki sezondur Çorum Belediyespor formasını giyen kaleci Sercan Çobanoğlu yeni sezon için 2. lig takımı Bayrampaşa ile anlaştı. Genç file bekçisi anlaşmanın ardından sosyal medya hesabından duygusal bir veda mesajı yayınladı. Sercan'ın mesajın sonunda yazdığı 'Seviyorum sizi gobeller' kelimesi Çorum'u ne kadar özümsediğinin bir göstergesi.

Genç file bekçisi veda mesajında şunları yazdı 'Vedalar hep en zor olandır. Benim için bu camiaya geldiğim günden beri sevgisini ilgisini gösteren Belediye Başkanımız Zeki Gül, yönetici abilerim Ömer Balaban, Sinan Özdilli ve Fahri Yandık abime teşekkür ederim.

Ve en önemli şey geldiğim günden itibaren beni Çorum evladı olarak sayıp sevdiğimiz bazen üzücü şeylerde yaşasak ki o üzücü şeyleri yaşadığım insanları Çorum adına yakıştırıp koymuyorum bile. Benim için özel ve duygusal bir serüven oldu. Bu forma altında amblemimizi milli takımda temsil etme gururu yaşadım. Birlikte ağladık birlikte güldük, seviyorum sizi Gobeller' dedi.

Sercan Çobanoğlu Bayrampaşa ile resmi imzayı attı