‘Zanaatkarlar’da güzel işler yapılıyor’

Belediye Başkanı Halil İbrahim Aşgın, Zanaatkarlar Küçük Sanayi Sitesi Yapı Kooperatifi’ni ziyaret etti.

Zanaatkarlar Küçük Sanayi Sitesi Yapı Kooperatifi’ni ziyaret eden Belediye Başkanı Halil İbrahim Aşgın, kooperatifin çalışmalarını yakından takip ettiğini belirterek burada güzel işler yapıldığını söyledi.

* HABERİ 3’DE

Yapılan törenle işbirliği protokolü imzalandı.

‘Sen Türkünü Söyle Çorum’

* HABERİ 2’DE

ÇORUM Hakimiyet
www.corumhakimiyet.net
16 ARALIK 2020 ÇARŞAMBA Günlük Siyasi Gazete Fiyatı : 75 Kuruş

Kan bağışı çağrısına İDP’den tam destek

- Kızılay yetkililerinin kan bağışı çağrısına İnsani Değerler Platformu(İDP) destek verdi. Platform üyeleri Kızılay kan bağışı aracına giderek kan bağışında bulundular.

* HABERİ 2’DE

İDP üyeleri Kızılay kan bağışı aracına giderek kan bağışında bulundular.

Jandarma Kıdemli Binbaşı Muharrem Tüzün için köyünde tören düzenlendi.

Son yolculuğuna uğurlandı

Jandarma Binbaşı Muharrem Tüzün

- Geçirdiği kalp krizi sonucu hayatını kaybeden Metris Cezaevi Jandarma Tabur Komutanı Jandarma Kıdemli Binbaşı Muharrem Tüzün, Çorum'da son yolculuğuna uğurlandı. * HABERİ 3’DE

‘Taşıma sektörüne hoşgörü bekliyoruz’

Haluk Aşkın

- Çorum Ticaret ve Sanayi Odası (TSO) Meclis üyesi Haluk Aşkın, taşıma sektörünün pandemi döneminde yaşadığı zorluklara dikkat çekerek, vatandaşın empati yapmasını istedi.

* HABERİ 7’DE

Genç Kızılay yürekleri ısıttı

- Türk Kızılayı Çorum Şubesi bünyesinde faaliyetlerini sürdüren Genç Kızılay, düzenlediği etkinlikle yürekleri ısıttı.

* HABERİ 4’DE

Genç Kızılay gönüllüsü gençler görevli polislere çay ve pasta ikram ettiler.

Çevrim içi olarak düzenlenen bölgesel toplantıya arkadaşımız Recep Mebet de katıldı.

Göç İdaresi yerel basınla buluştu

- İçişleri Bakanlığı Göç İdaresi Genel Müdürlüğü (GİGM) Uyum ve İletişim Dairesi Başkanlığı tarafından düzenlenen ‘Yerelde Basın Buluşmaları’nın üçüncüsü önceki gün çevrim içi olarak gerçekleştirildi.

* HABERİ 10’DA

Tarımsal kooperatiflerin borçları yapılandırılıyor

Orhan Sarı

- İl Tarım ve Orman Müdürü Orhan Sarı, Tarım ve Orman Bakanlığınca Tarımsal Amaçlı Kooperatif tüzel kişilikleri ile ortaklarına 31 Ağustos 2020 tarihinden önce kullandırılan ve muaccel hale gelen kredi borçlarının yeniden yapılandırılarcağını açıkladı.

* HABERİ 5’DE

Fotoğraf mezatıyla öğrencilere hediye

İnternetten yapılan mezat sonucu satılan fotoğrafların geliri öğrencilere bağışlandı.

- Çorum’un Oğuzlar ilçesinde bu yıl 2’ncisi düzenlenen ödüllü Amatör Fotoğraf yarışmasında dereceye giren ve yer alan fotoğraflar açık artırma yoluyla satıldı. İnternetten yapılan mezat sonucu satılan fotoğrafların geliri öğrencilere bağışlandı.

* HABERİ 8’DE

M.Ç isimli gence 112 ekipleri müdahale etti.

Korkudan kriz geçirdi

* HABERİ 7’DE

TKDK destekleri ile tesisini yeniledi

* HABERİ 5’DE

‘Sen Türkünü Söyle Çorum’

Çorum Belediyesi, Hitit Üniversitesi ve İl Milli Eğitim Müdürlüğü ile düzenlenecek olan “Sen Türkünü Söyle Çorum” yarışması için işbirliği protokolü imzalandı.

Belediye Turgut Özal Konferans Salonundaki imza törenine Başkan Yardımcısı İsmail Yağbat, Hitit Üniversitesi Rektör Yardımcısı Prof. Dr. Halil İbrahim Şimşek, İl Milli Eğitim Müdür Yardımcısı Hüseyin Kır katıldı.

Çorum Belediyesi olarak Hitit Üniversitesi ve İl Milli Eğitim Müdürlüğü ile birlikte düzenleyecekleri Türk Halk Müziği Ses Yarışmasının amacının geleneksel kültürümüzün en önemli yapı taşlarından biri olan türküleri gelecek kuşaklara aktarmak ve genç neslin bu türküleri sahiplenmesini sağlamak olduğunu belirten Belediye Başkan Yardımcısı İsmail Yağbat, “Katılımcılarımız TRT Türk Halk Müziği repertuarından olmak şartıyla en fazla 1 dakikalık söyledikleri türküyü (539 842 00 09) numaralı whatsaap hattına göndereceklerdir. Ad ve soyadlarını belirlemeleri halinde burada jürimiz tarafından yapılacak değerlendirme neticesinde pandemi kurallarına uygun olarak bir final müsabakası gerçekleştireceğiz. Final müsabakası sonrasında birinciye 5 bin, ikinciye 4 bin ve üçüncüye ise 3 bin TL ödül vereceğiz. Finalistlerimize sürpriz hediyelerimiz olacak. Yarışmayla ilgili olarak duyurularımızı corum.bel.tr adresimizden belediyemize ait sosyal mecralardan ve bilboardlardan yapacağız.” dedi.

14–19 yaş arası lise öğrencileri ve 18-25 arası Hitit Üniversitesi öğrencilerinin ve pandemi nedeniyle Çorum’da ikamet eden üniversite öğrencilerimizin katılımını beklediklerini vurgulayan Yağbat, “Bu kapsamda yapmış olduğumuz bu ses yarışmasına gerekli katkıyı veren üniversitemize ve Milli Eğitim Müdürlüğümüze teşekkür ediyorum. Tüm Çorumlu kardeşlerimizi “Sen Türkünü Söyle Çorum” adlı projemize katkı ve destek vermeye bekliyoruz.” diye konuştu.

Hitit Üniversitesi Rektör Yardımcısı Halil İbrahim Şimşek ve İl Milli Eğitim Müdür Yardımcısı Hüseyin Kır da yaptıkları konuşmada yarışmanın hayırlı olması temennisinde bulundu.
(Haber Merkezi)

Yapılan törenle işbirliği protokolü imzalandı.

SMMM ruhsatlarını aldılar

SMMM Mustafa Kesgin ve SMMM Ömer Güren, ruhsatlarını aldı.

Serbest Muhasebeci Mali Müşavirlik ruhsatlarını alan Kesgin ve Güren için SMMMO’da tören düzenlendi. Törende Oda Sekreteri Bekdaş Karabacak, Sayman Ceyhan Baran ve Yönetim Kurulu üyesi Türkay Yücel de hazır bulundu.

SMMM Mustafa Kesgin’e ruhsatını önceki dönem Oda Başkanı SMMM Fikret Tepençelik verirken, SMMM Ömer Güren e ise ruhsatını SMMM Mustafa Torun’un elinden aldı.

SMMMO Başkanı Ali Can Doğan, yeni ruhsat alan üyelere TÜRMOB rozetlerini takdim ederken, meslek hayatlarında başarı dileklerini iletti.
(Haber Merkezi)

Mustafa Kesgin ve Ömer Güren’e ruhsatları törenle verildi.

Törenin ardından hatıra fotoğrafı çekinildi.

EMEP’ten Asgari Ücret Tespit Komisyonu’na çağrı

FATİH BATTAR

Asgari ücret ile ilgili bir basın toplantısı düzenleyen Emep Merkez İlçe Başkanı Hıdr Aygün; “Asgari Ücret Tespit Komisyonunun ikinci toplantısı yapılırken, milyonlarca işçi ve emekçinin açlık sınırının altında ücrete mahkum edildiğini, milyonlarca insanın işsiz olduğunu, milyonlarca kişinin de kayıt dışı ve güvencesiz çalışmak zorunda olduğunu buradan birkez daha bildirmek isteriz.” dedi.

Asgari ücretin, açlık ve sefalet ücreti olmaktan çıkarılarak insanca yaşanacak bir seviyeye çekilmesi gerektiğini ifade eden Aygün; “Bunun için öncelikle asgari ücretin belirlenmesinde işçiler söz sahibi olmalıdır. Çoğunluğunu patronlar ve sermayeye hizmette sınır tanımayan hükümet temsilcilerinin oluşturduğu Asgari Ücret Tespit Komisyonunun, yoksul emekçilerin halinden anlaması beklenemez.” diye konuştu.

Türkiye’de tüm vergi gelirlerinin dörtte üçü işçi ve emekçilerden toplandığını belirten Aygün; “Brüt asgari ücretin yüzde 33.4’ü (983 TL) dolaylı-dolaysız vergiler ile kesintilere gidiyor. Yani asgari ücretli bir işçi 365 günün 122 günü vergi ve kesintiler için çalışmaktadır. Bütçenin kaymağını yiyenler, hazineyi hortumlayanlar, teşviklere doymayanlar neredeyse vergi vermemektedir. Vergide adalet sağlanmalı; asgari ücretten vergi kesintilerine son verilmeli, tüm dolaylı vergiler kaldırılmalı, özel ve tüzel kişilerden artan oranlı gelir, miras ve servet vergisi alınmalıdır. Sermaye ve hükümet, işçi ve emekçilerin haklarını ve ücretlerini ‘en asgaride’ tutmak için el ele çalışıyor. Patronlar kârlarından zarar etmesin diye işçiler ölümüne çalışmaya zorlanmaktadır. Pandemi koşulları işçilerin temel haklarını gasbetmenin fırsatına çevrilmiştir. Salgında ücretsiz izne çıkarılanlar 1168 TL gibi asgari ücretin yarısı düzeyinde bir gelirle yaşamaya mahkum edilmiştir. Kısa çalışma, patronların itiraz eden işçiyi cezalandırma aracına dönerken, esnek çalışma uygulamaları ile işçilerin birçok kazanılmış hakkı fiilen gasbedilmiştir. Ultra lüks yaşamlara sahip olanlar, pandemiyi gerekçe gösterip ‘Batarız, işsizlik yükselir, kayıt dışı artar’ gibi tehditlerle asgari ücreti düşük tutmak istiyor. 2021 asgari ücreti, salgının yol açtığı gelir kaybı ve sağlık, eğitim, gıda, barınma, faturalarda artan giderler dikkate alınarak hesaplanmalıdır.” ifadelerini kullandı.

Asgari ücretin sefalet ücreti olmasını engellemenin, vergide adaletin, iş cinayetlerini durdurmanın, pandemide ölümle burun buruna çalışmaya zorlanmamanın, işten atmalar ve ücretsiz izinlerin yasaklanmasının tek yolu olduğunu aktaran Aygün; “Bir araya gelmek ve mücadele etmek! İşçi ve emekçiler, sendikalarını asgari ücret konusunda etkin mücadeleye çağırmalı, insanca yaşayacak bir ücret ve çalışma koşulları için işyerlerinde kendi birliklerini kurmalı, harekete geçmelidir.” dedi.

Emep Merkez İlçe Başkanı Hıdr Aygün, açıklama yaptı.

İDP üyeleri Kızılay kan bağışı aracına giderek kan bağışında bulundular.

Kızılay'ın kan bağışı çağrısına İDP’den destek

M.BURAK YALÇIN

Kızılay yetkililerinin kan bağışı çağrısına İnsani Değerler Platformu(İDP) destek verdi. Platform üyeleri Kızılay kan bağışı aracına giderek kan bağışında bulundular.

Dün Kadeş Barış Meydanı’nda gerçekleşen bağış sonrası açıklamalarda bulunan Türk Kızılayı Çorum Şube Başkanı Hüseyin Kılıç, İDP üyelerine desteklerinden dolayı teşekkür etti.

Hem koronavirüsten hem de kış mevsimi olduğu için kan stoklarında büyük oranda azalma olduğunu belirten Hüseyin Kılıç, “Günlük ortalama 50-60 ünite alıyorken bugünlerde 15-20 ünite alıyoruz. Bu kapsamda Kızılay’a kan desteğinde bulunan İDP Sözcüsü Ayhan Boyraz ve platform üyelerine teşekkür ediyoruz” dedi.

İDP Sözcüsü Ayhan Boyraz da “15 Dakikanı Ayır ve Bir Hayat Kurtar” sloganı ile kan bağışı kampanyası başlattıklarını, bu kapsamda tüm vatandaşları kan vermeye davet ettiklerini ifade ederek, “Pandemi sürecinde en çok sıkıntı yaşadığımız işlerden birisi kan stoklarının azalması. Bizde sivil toplum kuruluşları olarak her platformda var olduğumuzu göstermek zorundayız. Birlikte hareket etmek ve ülkesi için bir şeyler yapmak zorunda olan kurumlarız. Aynı sorumluluğu ve aynı aktiviteyi kan bağışı konusunda da yapmak istedik” diye konuştu.

Türk Kızılayı Çorum Şube Başkanı Hüseyin Kılıç ve İDP Sözcüsü Ayhan Boyraz açıklama yaptılar.

Hüseyin Kılıç, İDP üyelerine desteklerinden dolayı teşekkür etti.

Kan bağışı öncesinde form dolduruluyor.

Kampanyaya öğrencilerde destek verdiler.

Belediye Başkanı Halil İbrahim Aşgın, Zanaatkarlar Küçük Sanayi Sitesi Yapı Kooperatifi'ni ziyaret etti.

'Zanaatkarlar'da güzel işler yapılıyor'

Belediye Başkanı Halil İbrahim Aşgın, S.S. Zanaatkarlar Küçük Sanayi Sitesi Yapı Kooperatifi'ni ziyaret etti.

Beraberinde Belediye Başkan Yardımcısı Zübeyir Tuncel, ÇESOB Başkanı Recep Gür, AK Parti Belediye Meclis üyeleri Muhammed Fatih Temur ve Ertuğrul Eren ile birlikte ziyaret ettiği Zanaatkarlar Kooperatifi'nde Kooperatif Başkanı Mustafa Fındıkcı'dan çalışmaları hakkında bilgi alan Başkan Aşgın, kooperatifin çalışmalarını yakından takip ettiğini ve burada güzel işler yapıldığını söyledi.

Başkan Aşgın, Kooperatif Başkanı Mustafa Fındıkcı'dan çalışmaların son durumu hakkında bilgi aldı.

Ziyarette yapımı devam eden Hurdacılar Sitesi'ni özellikle yerinde inceleyen Belediye Başkanı Aşgın'ın buradaki çalışmalardan da oldukça memnun kaldığını ifade ederek, "Çalışan ve üreten herkesin Allah yardımcısı olsun. Sizlerin gayreti ile inşallah esnaf ve sanatkarlarımız bir an önce yeni işyerlerine kavuşacaklardır." dedi. Başkan Aşgın ayrıca bu tür işlerde yüklenici firmaların önemine değinerek, buradaki müteahhit firmanın aldığı işi bitirme azminde olmasından duyduğu memnuniyeti ifade etti.

Hurdacılar Sitesi'nde çalışmalar hızla devam ediyor.

Ziyaretten duyduğu memnuniyeti dile getiren Kooperatif Başkanı Mustafa Fındıkcı ise, "Kooperatifimizi ziyaretinizden büyük onur duyduk. Çorum'a Türkiye'nin en modern sanayi sitelerinden birisini kazandırmak için ben ve arkadaşların yoğun çaba sarf ediyoruz. Sizlerden tek talebimiz esnaf ve sanatkarlarımızın her zaman yanında olmanızdır. Esnaf dostu bir başkanımızın olması da bizleri ziyadesiyle memnun ediyor. Ayrıca kooperatifimizde başarılı bir çalışma yürüten yüklenici firma yetkililerine teşekkür ediyorum" diye konuştu.

Başkan Aşgın'a Hurdacılar Sitesi inşaat alanındaki incelemelerinde Kooperatif Yönetim Kurulu üyeleri ile yüklenici firma yetkilileri de eşlik etti.

Bu arada ÇESOB Başkanı Recep Gür de, kooperatif Başkanı Mustafa Fındıkcı, yönetimi ve yüklenici firma yetkililerine çalışmalarında kolaylıklar dilerken, geçtiğimiz hafta babası Akdağ Vinç Sahibi Mustafa Akdağ'ı kaybeden kooperatif yöneticilerinden Kadir Akdağ'a da başsağlığı diledi. (Haber Merkezi)

Belediye Başkanı Halil İbahim Aşgın, çalışmaları yerinde inceledi.

Son yolculuğuna uğurlandı

İstanbul İl Jandarma Komutanlığı Maslak Kışlasındaki askeri lojmanda geçirdiği kalp krizi sonucu kaldırıldığı hastanede hayatını kaybeden Metris Cezaevi Jandarma Tabur Komutanı Jandarma Kıdemli Binbaşı Muharrem Tüzün, memleketi Çorum'da son yolculuğuna uğurlandı.

Lojmanda voleybol oynadığı sırada rahatsızlanan ve ambulansla kaldırıldığı hastanedeki tüm müdahalelere rağmen kurtarılamayan Binbaşı Tüzün'ün cenazesi, İstanbul İl jandarma Komutanlığı Maslak Kışlası'nda düzenlenen uğurlama töreninin ardından memleketi Çorum'a getirildi.

Çorum Hacı Bektaş Veli Anadolu Kültür Vakfı bahçesinde düzenlenen cenaze törenine eşi Dudu Tüzün ile çocukları Güler, İsmail ve Enes Egemen Tüzün'ün yanı sıra İl Jandarma Komutanı Albay İlhan Uzunoğlu, CHP İl Başkanı Mehmet Tahtasız, CHP Merkez İlçe Başkanı Ulaş Tokgöz ile yakınları katıldı.

Merkeze bağlı Üçköy köyündeki babaevinde helallik alındıktan sonra Tüzün'ün cenazesi, köy mezarlığında toprağa verildi.

Tüzün'ün çobanlık yaparken vatani görevini yapmak üzere askere gittiği, tezkere bırakıp uzman çavuş olduğu, sınavlarla astsubaylığa ve ardından da subaylığa yükseldiği öğrenildi. (AA)

Jandarma Kıdemli Binbaşı Muharrem Tüzün için köyünde tören düzenlendi.

Binbaşı Muharrem Tüzün Üçköy Köyü Mezarlığında toprağa verildi.

Vali Mustafa Çiftçi, AA'nın 'Yılın Fotoğrafları' oylamasına katıldı

Çorum Valisi Mustafa Çiftçi, Anadolu Ajansının (AA) düzenlediği "Yılın Fotoğrafları" oylamasına katıldı.

Çorum Valisi Çiftçi, AA muhabirleri ile foto muhabirlerinin yurt içi ve dışında çektiği, haber, yaşam ve spor kategorilerindeki fotoğrafları inceleyerek oylama yaptı.

Haber kategorisinde, İstanbul'un simgelerinden Ayasofya-i Kebir Cami-i Şerifi'nin 86 yıl aradan sonra ibadete açılması sonrası namaz kılınmaya başlamasını anlatan "Ayasofya'da 86 yıl sonra ibadet" başlıklı fotoğrafa oy veren Çiftçi, yaşam kategorisinde Cem Genco'nun "Suriyeli Muhammed ailesine kavuştu", sporda ise Okan Coşkun'un "Futbol özlemi" adlı fotoğraflarını seçti.

Vali Mustafa Çiftçi, internet üzerinden oyunu kullandı.

Oylamaya sunulan fotoğrafları çok beğendiğini belirten Çiftçi, "Anadolu Ajansımızın her yıl geleneksel olarak düzenlediği yaşam, spor ve haber alanındaki fotoğraflarını bu yıl da çok beğendim. Hepsi de gerçekten birbirinden güzel fotoğraflar. Seçim yaparken de çok zorlandığımı ifade etmeliyim. Her bir fotoğrafın birer sanat eseri olduğunu bir kez daha anlamış olduk." dedi.

Emeği geçenlere teşekkür eden Çiftçi, "Anadolu Ajansı 100 yıldır gerek yurdumuzda, gerekse yurt dışındaki haberleriyle hem insanımızı hem de dünya kamuoyunu en güzel şekilde bilgilendirmeye devam ediyor." değerlendirmesinde bulundu.(AA)

CHP'den Veteriner Hekimler'e ziyaret

Cumhuriyet Halk Partisi Çorum İl Başkanı Mehmet Tahtasız ve parti yöneticileri, Çorum Veteriner Hekimler Odası'nı ziyaret ederek, odanın yeni yönetimine hayırlı olsun dileklerini iletti.

CHP İl Başkanı Mehmet Tahtasız, Veteriner Hekimler Odası'nı ziyaret etti.

Yapılan açıklamaya göre, Veteriner Hekimler Odası Başkanı Serdar Doğan ve Yönetim Kurulu Üyeleri ile bir süre sohbet eden Tahtasız, pandemi sürecinde yaşanan sorunlar hakkında bilgi alarak, çözüm önerileri konusunda istişarelerde bulundu. Ziyarete İl ve Merkez İlçe Yönetim Kurulu Üyeleri de katıldı.

Odanın yeni başkanı Serdar Doğan ve ekibini tebrik eden Tahtasız, sivil toplum kuruluşları ve meslek örgütleri ile işbirliği içinde çalışmak, sorunların çözümü noktasında birlikte mücadele etmek istediklerini kaydetti.

'BULAŞICI HASTALIKLARIN ÖNLENMESİNDE VETERİNER HEKİMLERE BÜYÜK GÖREV DÜŞÜYOR'

Tahtasız, veteriner hekimlerin; hayvan sağlığının korunması, hayvanlardan insanlara bulaşan hastalıkların önlenmesi ve tedavisinde, hayvansal gıdaların insanlara sağlıklı bir şekilde ulaştırılmasında önemli bir görevi yerine getirdiğini söyledi.

Tahtasız, hayvan sağlığı, gıda güvenilirliği, ülkemize ve dolaysıyla insan sağlığına sunmuş oldukları katkılar nedeniyle tüm veteriner hekimlere teşekkür etti.

Yılın her döneminde özverili çalışmalar sergileyerek hayvan sağlığında ve hayvan hastalıkları ile mücadelede büyük emek sarf eden, sağlıklı gıdalarla beslenmemiz için bütün güçleriyle çalışan veterinerlerin diğer sağlık çalışanları gibi her türlü ekonomik ve sosyal haklara kavuşması gerektiğinin altını çizen Tahtasız, sağlıkta şiddet yasasının veteriner hekimleri de kapsaması gerektiğini kaydetti.

Oda Başkanı Serdar Doğan, ziyaretten duyduğu memnuniyeti dile getirerek, Tahtasız ve beraberindekilere teşekkür etti. (Haber Merkezi)

CHP İl Başkanı Mehmet Tahtasız, Veteriner Hekimler Odası'nın faaliyetleri hakkında bilgi aldı.

Kan bağışına davet

RECEP MEBET

Türk Kızılayı'nın 'Kan Ver, Can Ver' sloganıyla başlattığı kan bağışı kampanyasına destek sürüyor.

Çorum Müftülüğü İl Gençlik Koordinatörlüğü, Kızılay'in kampanyasına destek amacıyla kan bağışı etkinliği düzenleyecek.

18 Aralık 2020 Cuma günü Adil Candemir Parkı yanı Mehmet Zahid Kotku Camii önünde gerçekleşecek etkinlikle ilgili yapılan açıklamada "Sevdiklerimizin kana ihtiyacı var, hem de her zamankinden daha fazla..." ifadelerine yer verildi.

Genç Kızılay ve Diyanet Gençlik Merkezi işbirliğindeki etkinliğin 10.00-18.00 saatleri arasında Kızılay kan bağışı aracında gerçekleşeceğini hatırlatan yetkililer, tüm Çorum halkını kan bağışına davet ettiler.

Genç Kızılay, düzenlediği etkinlikle yürekleri ısıttı.

Genç Kızılay yürekleri ısıttı

RECEP MEBET

Türk Kızılayı Çorum Şubesi bünyesinde faaliyetlerini sürdüren Genç Kızılay, düzenlediği etkinlikle yürekleri ısıttı.

Genç Kızılay gönüllüsü gençler, pandemi mesaisi yapan sağlık ve emniyet teşkilatı mensupları ile Belediye temizlik görevlilerini unutmadı.

Hafta sonunu nöbet tutarak vazife başında geçiren çalışanlara ayıran Genç Kızılay üyeleri, mesai başındaki görevlilere çay ve pasta ikram ettiler.

Genç Kızılay Başkanı Av. Abdullah Gömeç öncülüğünde düzenlenen faaliyete katılan gençler, geçtiğimiz günlerde bazı Kuran Kursları'nın duvarlarını boyayıp ihtiyaç sahiplerine yardım eli uzatmıştı.

Kızılay'ın kan bağışı kampanyasına da katılan gençler, kalbi iyilikle çarpan herkesi Kızılay gönüllüsü olmaya davet ettiler.

Genç Kızılay gönüllüsü gençler temizlik görevlilerine çay ve pasta ikram ettiler.

Genç Kızılay gönüllüsü gençler görevli polislere çay ve pasta ikram ettiler.

Genç Kızılay gönüllüsü gençler Kuran Kursları'nın duvarlarını boyadılar.

Genç Kızılay gönüllüsü gençler hastane görevlilerine çay ve pasta ikram ettiler.

Gençler yaptıkları çalışmalarla örnek oldular.

Tarımsal kooperatiflerin borçları yapılandırılıyor

Tarım ve Orman Bakanlığı tarafından kredi kullandırılan tarımsal amaçlı kooperatiflerin muaccel hale gelen kooperatif ve ortakların borçları yapılandırılıyor.

İl Tarım ve Orman Müdürü Orhan Sarı, Tarım ve Orman Bakanlığınca Tarımsal Amaçlı Kooperatif tüzel kişilikleri ile ortaklarına 31 Ağustos 2020 tarihinden önce kullandırılan ve muaccel hale gelen kredi borçlarının yeniden yapılandırılarak beş yıl süreyle taksitlendirilmesine dair 7256 sayılı " Bazı Alacakların Yeniden Yapılandırılması ile Bazı Kanunlarda Değişiklik Yapılması Hakkında Kanunun 17 Kasım 2020 tarih ve 31307 sayılı Resmi Gazetede yayınlanarak yürürlüğe girdiğini duyurdu.

İl Müdürü Sarı, "7256 sayılı kanun kapsamında taksitlendirmeden yararlanmak isteyen borçlular ve borçla ilgililerin en geç 31 Ocak 2021 tarihi mesai saati bitimine kadar İl Müdürlüğümüze müracaat etmeleri gerekmektedir. Bu süre uzatılmayacaktır. Vefat eden borçlu kooperatif ortağı için yasal mirasçılarından birisi ve/veya kefilleri borçlu adına sözleşmeleri imzalayabilir. Noterden alınacak vekâletlerde 7256 Sayılı Kanundan yararlanmak istendiği belirtilecektir. Hazırlanacak taksitlendirme sözleşmelerinin ise 30 Haziran 2021 tarihine kadar imzalanması gerekmektedir. Taksitlendirme sözleşmeleri 5 eşit taksit şeklinde düzenlenecek olup ilk taksit ödemesinin vadesi 30 Kasım 2021 tarihidir." diye açıklama yaptı. (Haber Merkezi)

31 Ağustos 2020 tarihinden önce kullandırılan ve muaccel hale gelen kredi borçları yeniden yapılandırılacak.

Orhan Sarı

Meslek seçimine yardımcı online eğitim

İŞKUR İl Müdürlüğü iş ve meslek danışmanları, ortaokul ve lise öğrencilerine meslek seçiminin önemi ve Mesleki Yönelim Test Bataryası ve uygulaması hakkında online eğitim veriyor.

Çorum Çalışma ve İş Kurumu İl Müdürlüğü ve İl Milli Eğitim Müdürlüğü Rehberlik Araştırma Merkezi yetkililerinin katılımı ile Kasım ayında yapılan Mesleki Bilgi Rehberlik ve Danışmanlık Alt Çalışma Kurulu toplantısında alınan kararlar uygulamaya başlandı. Alınan kararlar Covid-19 pandemi sürecinde online olarak gerçekleştiriliyor.

İŞKUR İl Müdürlüğü Mesleki Yönelim Test Bataryası ve uygulaması hakkında online eğitim veriyor.

Konuya ilişkin İŞKUR İl Müdürlüğünden yapılan açıklamada şu bilgiler verildi: "Türkiye İş Kurumu Genel Müdürlüğümüzün hazırlamış olduğu Meslek Seçimine Destek Dergisi, öğretmenlerimize ve öğrencilerimize her yıl ulaştırılmakta olup, aynı zamanda İŞKUR'un internet sitesinde de yayınlanmaktadır. Ayrıca İŞKUR'un www.iskur.gov.tr internet sitesinde bulunan Mesleki Yönelim Test Bataryası (MYTB) uygulaması meslek seçme aşamasında bulunan öğrencilerimize yol gösterici olmaktadır. İhtiyaç duyan herkes mesleki yönelim test bataryasını uygulayarak sonuçları hakkında bilgi almak için Müdürlüğümüz İş ve Meslek Danışmalarına başvurabilirler.

Eğitimleri İş ve Meslek Danışmanları Fatma Özgenç İnce ve Elif Erdemirci veriyor.

Meslek danışmanlığı kapsamında meslek seçme ve okul seçme aşamasındaki gençlere yardımcı olmak, yol göstermek amacıyla MBRD Alt Çalışma Grubu kararları doğrultusunda çeşitli faaliyetler devam etmektedir. Yapılan araştırmalara göre bir birey hayatının 40 yılını bir mesleği icra ederek geçirmektedir. Meslek seçimi yaşam döngümüzün vazgeçilmez unsurudur. Yanlış meslek seçimi; sık iş değiştirme, düşük verim, işinden memnun olmama, iş bulmada güçlük ve tüm bunlar özel hayatı olumsuz etkilemektedir. Öğrencilerimizin bu önemli seçim aşamasında İŞKUR her zaman yanlarındadır.

İş ve Meslek Danışmanları Fatma Özgenç İnce ve Elif Erdemirci tarafından öğrencilerin parlak bir gelecek için doğru mesleği seçmelerine yardımcı olmak, meslek seçme aşamasında olan gençlerin bilgi ve ilgi düzeylerini arttırmak ve kariyer planlarına destek olmak amacıyla pandemi sürecinde online eğitimleri sürdürülmektedir.

Şimdiye kadar Kocatepe Ortaokulu 8. sınıf öğrencilerine, Başöğretmen Atatürk İmam Hatip Ortaokulu 8. sınıf öğrencilerine, Çorum Spor Lisesi 11. ve 12. sınıf öğrencilerine, Şehit Mustafa Avcu İmam Hatip Ortaokulu 8. sınıf öğrencilerine, Çorum Toprak Sanayi İmam Hatip Ortaokulu 8. sınıf öğrencilerine, Çorum 80. Yıl Cumhuriyet Ortaokulu 8. sınıf öğrencilerine, Çorum İnalözü Ortaokulu 8. sınıf öğrencilerine, Çorum Seydim Ortaokulu 8. sınıf öğrencilerine meslek seçimin önemi ve Mesleki Yönelim Test Bataryası ve uygulaması hakkında sunum gerçekleştirilmiştir.

İŞKUR olarak okullarla sürekli olarak çalışmalarımıza devam etmekte olup yıl sonuna kadar da faaliyetlerimize devam edilecektir." (Haber Merkezi)

Raşit Ünver, eski ahırını yıkıp IPARD desteklerinden faydalanarak 50 büyükbaş sağmal inek kapasiteli AB standartlarında yeni bir tesis kurdu.

TKDK destekleri ile tesisini yeniledi

Eski ahırını yıktı, yeni tesis kurdu

Tarım ve Kırsal Kalkınmayı Destekleme Kurumunun (TKDK) IPARD II 5. Çağrı dönemi yatırımcısı Raşit Ünver, eski ahırını yıkıp IPARD desteklerinden faydalanarak 50 büyükbaş sağmal inek kapasiteli Avrupa Birliği (AB) standartlarında yeni bir tesis kurdu.

Proje kapsamında yatırımcıya 1 milyon 190 bin lira hibe ödendi.

Yatırım tutarı 1 milyon 777 bin lira olan ve yüzde 70 hibe desteği alan başarılı yatırımcıya 1 milyon 190 bin lira hibe ödendi.

20 yıldır Çorum'un Osmancık ilçesi Cumhuriyet Mahallesinde yer alan arazisi üzerinde hayvancılık faaliyetinde bulunan Ünver, yatırım sürecini şöyle anlattı: "Kendime ait 10 başlık oldukça eski bir ahırım vardı. Yeni ve daha büyük kapasiteli bir ahır yapmak istiyordum. Çorum'da TKDK desteğiyle bölgenin en modern süt üretim işletmelerinden birisini kuran veteriner hekim arkadaşımın tavsiyesi ile benim için radikal bir karar alarak eski işletmemi yıkıp, modern bir tesis kurmaya karar verdim. Projemin onaylanmasıyla 6,9 dekarlık arazimde, 1500 m² toplam kapalı alana sahip, hayvan refahı, süt hijyeni, gübre yönetimi ve iş güvenliği koşullarına uygun, modern makine ve ekipmanlara sahip, AB standartlarında, 50 baş sağmal inek kapasiteli ve sürü projeksiyonundaki genç hayvan bölümleriyle birlikte 120 baş kapasiteyi barındırabilecek bir ahır ve müştemilatına sahip oldum. Osmancık'ta TKDK destekli ikinci süt üretim işletmesini kurdum. Şuan 50'si sağmal olmak üzere 80 baş hayvanım var. Ürettiğim sütü Çorum Damızlık Sığır Yetiştiricileri Birliği süt toplama merkezine veriyorum. Hayvan refahının üst seviyede olduğu işletmemde, bakım ve beslemede en uygun yöntemleri uygulayarak, yılda 500 ton süt üretimi hedefliyorum. Bunun için elimden gelen çabayı göstereceğim."

Tesis Osmancık ilçesinde kuruldu.

Hayvancılık sektöründe geçirdiği 20 yılda edindiği tecrübelerini TKDK destekleri ile birleştirerek, AB standartlarında bir tesis kurmanın haklı gururunu yaşayan Ünver, tesisinin hayat bulmasında tavsiye ve desteklerini esirgemeyen herkese teşekkür etti. (Haber Merkezi)

Tesis 50 baş sağmal inek kapasiteli ve sürü projeksiyonundaki genç hayvan bölümleriyle birlikte 120 baş kapasiteyi barındırabilecek.

Kasım'da 580 konut satıldı

Türkiye İstatistik Kurumu (TÜİK) konut satış istatistiklerine göre Çorum'da Kasım ayında 580 konut satışı yapıldı. Türkiye'de ise Kasım ayında 112 bin 483 konut satıldı.

Türkiye genelinde konut satışları 2020 Kasım ayında bir önceki yılın aynı ayına göre %18,7 azalarak 112 bin 483 oldu. Konut satışlarında, İstanbul 21 bin 158 konut satışı ve %18,8 ile en yüksek paya sahip oldu. Satış sayılarına göre İstanbul'u 10 bin 710 konut satışı ve %9,5 pay ile Ankara, 6 bin 574 konut satışı ve %5,8 pay ile İzmir izledi. Konut satış sayısının düşük olduğu iller sırasıyla 15 konut ile Ardahan, 23 konut ile Hakkari ve 78 konut ile Bayburt oldu.

Konut satışlarında 36 bin 658 konut ilk defa satıldı

Türkiye genelinde ilk defa satılan konut sayısı 2020 Kasım ayında bir önceki yılın aynı ayına göre %25,0 azalarak 36 bin 658 oldu. Toplam konut satışları içinde ilk satışın payı %32,6 oldu. İlk satışlarda İstanbul 6 bin 177 konut satışı ve %16,9 ile en yüksek paya sahip olurken, İstanbul'u 2 bin 662 konut satışı ile Ankara ve bin 888 konut satışı ile İzmir izledi.

İkinci el konut satışlarında 75 bin 825 konut el değiştirdi

Türkiye genelinde ikinci el konut satışları 2020 Kasım ayında bir önceki yılın aynı ayına göre %15,2 azalış göstererek 75 bin 825 oldu. İkinci el konut satışlarında İstanbul 14 bin 981 konut satışı ve %19,8 pay ile ilk sırayla yerleşti. İstanbul'daki toplam konut satışları içinde ikinci el satışların payı %70,8 oldu. Ankara 8 bin 48 konut satışı ile ikinci sırada yer aldı. Ankara'yı 4 bin 686 konut satışı ile İzmir izledi.

Konut satışları Ocak-Kasım döneminde %21,5 arttı

Ocak-Kasım döneminde 1 milyon 393 bin 335 konut satışı gerçekleşerek, bir önceki yılın aynı dönemine göre %21,5 artış gösterdi. Ocak-Kasım döneminde ipotekli konut satışı %98,0 artarak 558 bin 706, diğer satış türlerinde ise %3,4 azalarak 834 bin 629 oldu. Bu dönemde ilk defa satılan konutlar %0,8 azalarak 432 bin 842 oldu. İkinci el konut satışları da %35,2 artarak 960 bin 493 olarak gerçekleşti.

Yabancılara 2020 yılı Kasım ayında 4 bin 962 konut satışı gerçekleşti

Yabancılara yapılan konut satışları bir önceki yılın aynı ayına göre %24,4 artarak 4 bin 962 oldu. Yabancılara yapılan konut satışlarında, Kasım 2020'de ilk sırayı 2 bin 443 konut satışı ile İstanbul aldı. İstanbul ilini sırasıyla 893 konut satışı ile Antalya, 297 konut satışı ile Ankara, 182 konut satışı ile Yalova ve 174 konut satışı ile Bursa izledi. (Haber Merkezi)

Türkiye'de Kasım ayında 112 bin 483 konut satıldı.

Karaoğlan Balıkçılık Çorum'da 4 şubesi ile hizmet veriyor.

Karaoğlan Balıkçılık'tan 'Gel-Al' hizmeti

FATİH BATTAR

Çorum'da 4 şubesi ile yarım asırdır balıkçılık sektöründe hizmet veren Karaoğlan Balıkçılık, Çorum'da ilk ve tek kilo ile pişirmeyle evde balık kokusuna son veriyor.

Koronavirüs salgını nedeniyle sokağa çıkma kısıtlaması kapsamında balıkseverler için 'Gel-Al' hizmeti başlatan Karaoğlan Balıkçılık, siparişlere yetişemiyor.

'Gel-Al' hizmeti başlatan Karaoğlan Balıkçılık, siparişlere yetişemiyor.

'EVDE BALIK SON'

Evde balık kokusundan hoşlanmayanlar için 'Siz alın biz pişirelim' sloganıyla kampanya başlatan Karaoğlan, enfes balık lezzetleri ile Çorum halkını bekliyor.

Türkiye'de koronavirüsün salgını nedeniyle sağlıklı beslenmeye daha dikkat edilmeye başlanınca balığa olan talebin de arttığını belirten Karaoğlan Balıkçılık işletme sahibi Murat Gümüş, balıklar arasında ise en çok tercih edilen türlerin hamsi levrek, çupra ve somon olduğunu söyledi.

En çok hamsi levrek, çupra ve somon tercih ediliyor.

'PANDEMİDE BALIĞA İLGİ ARTTI'

Pandemi döneminde balık satışlarının arttığını ifade eden Gümüş, Karaoğlan Balıkçılık olarak Çorum halkı için 'Gel-Al' hizmeti başlattıklarını kaydetti.

Evde balık kokusundan hoşlanmayanlar için 'Siz alın biz pişirelim' sloganıyla 'Gel-Al' hizmeti başlattıklarını belirten Gümüş; "Evde balık kokusundan hoşlanmayanlar için Çorum'da ilk ve tek kilo ile pişirme yapıyoruz. Balığını bizden alan müşterilerimiz için evde pişirme zahmetine girmeden restoranımızdan hazır pişmiş halde balıklarını alabilir ve afiyetle yiyebilir." dedi

İsteyenler balığı pişmiş alabiliyor.

Salgın dolayısıyla evde vakit geçiren vatandaşları ne yesek derdinden kurtardıklarını dile getiren Gümüş, balığın faydalarından dolayı vatandaşların ilgisinin yoğun olduğunu aktardı.

'FİYATLAR DÜŞMEZ'

Her yıl olduğu gibi bu yıl da Aralık ayı itibariyle hamsinin Rusya'ya doğru kaçmaya başlamasının dolayı balık fiyatlarında düşüş olmayacağını dile getiren Gümüş, balıksever vatandaşların fiyatların artmadan acele etmesi gerektiğini sözlerine ekledi.

Tezgahta ortalama balık fiyatları ise şu şekilde; "Hamsi 10-20 lira, Lüfer 80-100 lira, Çinekop 30-50 lira, Mezgit 25-35 lira, Barbun 35-50 lira."

'Taşıma sektörüne hoşgörü bekliyoruz'

Çorum Ticaret ve Sanayi Odası (TSO) Meclis üyesi Haluk Aşkın, taşıma sektörünün pandemi döneminde yaşadığı zorluklara dikkat çekerek, vatandaşın empati yapmasını istedi.

Salgınla birlikte sanal alışverişin gittikçe ön plana çıktığını ifade eden Aşkın, "Bu günlerde ülkemizdeki kargo şirketleri, lojistik firmalar ve ambarlar, üretici ile tüketici arasındaki köprü vazifesini, minnet duyduğumuz sağlık çalışanlarımızdan sonra sahada tüm risklere rağmen görevlerini başarı ile yerine getirmektedirler." dedi.

Haluk Aşkın

Ticaretin, ekonominin durmaması adına önemli misyonu üstlenen taşıma sektörü ve çalışanlarının, tüm müşterilerine kapılarında hizmet sunmaya çalışırken aşırı yoğunluktan günlük gecikmeler ve sıkıntılar yaşanabildiğini belirten Aşkın, şöyle konuştu: "Bunlar genel anlamda yapılan özerli çalışmaları göz önünde bulundurmayı, sektördeki insanların aldığı riskleri düşünerek empati yapmalarını engellemez. Pandemi gösterdi ki sağlıktan ve insanlığını kaybetmeden yaşamı devam ettirebilmekten daha önemli bir şey yok hayatta. Sektördeki çalışanların da insan olduğunu unutmadan, kimseye hakaret etmeden, bağırıp çağırmadan bu günlere geldiğimiz hizmet akışımızı daha iyi seviyelere getirmek, tüm sektörde çalışanların hedefi halkımızdan da bu paralelde hoşgörü ve desteklerini bekliyoruz."
(Haber Merkezi)

Vali Mustafa Çiftçi, Mehmet Gülser'e başarı belgesi verdi.

Vali Çiftçi, Mehmet Gülser'e başarı belgesi verdi

Vali Mustafa Çiftçi, başarılı hizmetlerinden dolayı İl Emniyet Müdürü Mehmet Gülser'e başarı belgesi verdi.

Valilik sosyal medya hesaplarından konu hakkında yapılan paylaşımda, "Vatandaşlarımızın temel hak ve özgürlüklerinin korunması ile toplumun güven içerisinde yaşamayı sürdürmesi için hukuk ilkeleri içerisinde sunulan hizmetlerinde gösterdiği başarılı çalışmaları için İl Emniyet Müdürü Mehmet Gülser'e Sayın Valimiz Mustafa Çiftçi tarafından başarı belgesi ve plaket verildi" ifadeleri kullanıldı.
(Haber Merkezi)

Polis ekipleri halk otobüslerinde denetim gerçekleştirdi.

Kovid-19 denetimleri sürüyor

Çorum'da sokağa çıkma kısıtlamasının sona ermesinin ardından vatandaşların yoğunluk oluşturabileceği alanlarda denetimlere ağırlık veren polis ekipleri, anonslarla sosyal mesafe uyarıları yaptı.

Toplu taşıma araçları başta olmak üzere halkın ortak kullanım alanlarında denetimler sıklaşırken, Çorum Belediyesine bağlı ekipler de kentteki dezenfekte çalışmalarını sürdürüyor. (A.A)

Korkudan kriz geçirdi

Çorum'un Sungurlu ilçesinde çıkan kavgada kuru sıkı tabancayla kendisine ateş açılan epilepsi hastası bir genç başından yaralanarak hastaneye kaldırıldı.

Edinilen bilgilere göre, olay, Altınoğlu Cami yakınlarında meydana geldi. İddiaya göre, 3 kişi olduğu öğrenilen şüpheliler kuru sıkı tabanca ile M.Ç. isimli gence ateş etti. Korkudan kriz geçiren epilepsi hastası genç yere düşerek başından yaralandı. Bu sıra olayı gören arkadaşları durumu polise ve sağlık ekiplerine haber verdi. Yaralı genç olay yerine gelen ambulansla Sungurlu Devlet Hastanesine kaldırılarak tedavi altına alındı.

M.Ç isimli gençe 112 ekipleri müdahale etti.

Polis her yerde olaya karışan kaçan şüphelileri arıyor. (İHA)

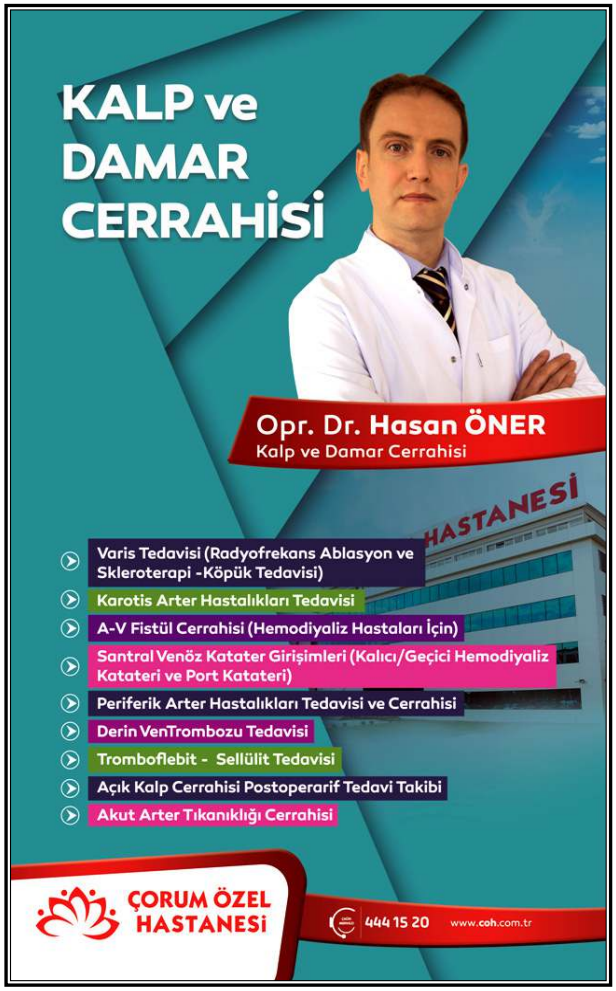

‘Alt yapı sorunumuz bitecek’

Taner İsbir

Ortaköy ilçesi Hatipbağları mevkiinde alt yapı ve kanalizasyon hattı eksiği bulunan bölgelerde alt yapı ve kanalizasyon çalışmaları devam ediyor.

Ortaköy Belediye Başkanı Taner İsbir, çalışmalarla ilgili açıklama yaparak, “Geçtiğimiz hafta içerinde ilçemizin alt yapı ve kanalizasyon hattı eksiği bulunan bölgelerimizin sıkıntılarını gidermek üzere 10 km koroge boru temin etmiştik. Şimdi ise bu bölgelerde alt yapı ve kanalizasyon hattı uygulama işlemlerimize başladık. Yapmış olduğumuz çalışmalar ile ilçemizdeki bazı bölgelerde eksik kalan alt yapı ve kanalizasyon sorununu da gidermiş olacağız.” dedi. (Haber Merkezi)

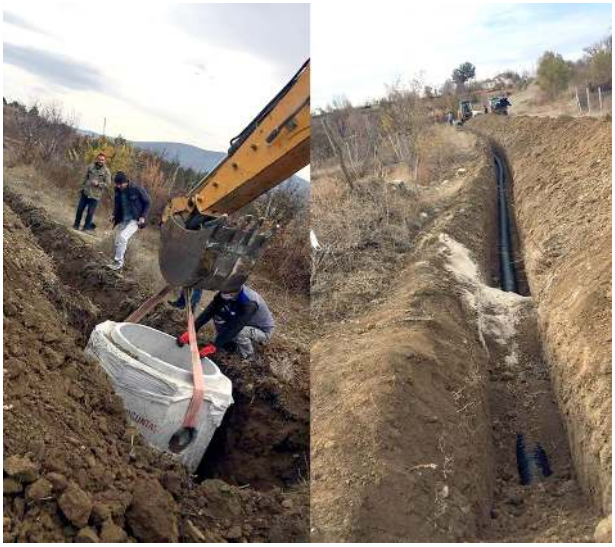

İlçede alt yapı çalışmaları başladı.

‘MEB bütçesi, eğitimin ihtiyaçlarını karşılamaz’

İsmail Eren

Eğitim Sen Şube Mali Sekreteri İsmail Eren, 2021 bütçesinin, toplumsal cinsiyete duyarlı olmayan; kamu hizmetleri alanında yaşanan tek tipleştirme, kutuplaştırma, piyasalaştırma, ticarileşme ve okul türleri açısından ayrımcı uygulamalara paralel bir anlayış ile hazırlandığını söyledi.

13 Aralık Pazar günü TBMM Genel Kurulu’nda görüşülen Milli Eğitim Bakanlığı bütçesinin, eğitim sisteminin, öğrencilerin ve eğitim emekçilerinin ciddi sorunlar yaşadığı pandemi koşullarında bile en temel ve zorunlu ihtiyaçlarını görmezden gelmiş, sadece zorunlu harcamalar dikkate alınarak hazırlandığını ifade eden Eren, bütçe gerekçesinde, pandemi koşullarında eğitimin nicel ve nitel durumuna ilişkin hiçbir değerlendirmeye rastlanılmadığını belirtti.

2020 yılında 125 milyar 397 milyon TL olan MEB bütçesinin, 2021 yılında 146 milyar 920 milyon TL’ye yükseldiğini kaydeden Eren, şu açıklamayı yaptı: “MEB bütçesinin her yıl olduğu gibi rakamsal olarak arttığı görülse de, merkezi yönetim bütçesine oranı 2020 yılında yüzde 11,45 iken, 2021’de bu oran yüzde 10,69’a gerilemiştir. MEB bütçesinin milli gelire oranında ise kayda değer bir artış görülmemektedir.

‘BÜTÇENİN BÜYÜK BÖLÜMÜ ZORUNLU HARCAMALARA GİDECEK’

MEB bütçesinin rakamsal büyüklüğünün temel nedeni, iktidarın eğitime verdiği önemden değil, büyük ölçüde personele yapılan zorunlu harcamalardan kaynaklanmaktadır. Ancak MEB bütçesinin büyük bir kısmının personel harcamalarına gitmesinin sebebi personel sayısının gereğinden fazla olması veya maaşlarının yüksek olmasından değil genel bütçe içindeki payının az olmasındandır. Bu durumun farkında olan MEB, eğitim emekçilerini esnek, kuralsız ve güvencesiz çalıştırmak için gece gündüz çalışmakta, sözleşmeli ve ücretli öğretmenlik uygulamasında ısrar ederek eğitimde güvencesiz istihdam politikalarını ısrarla sürdürmektedir.

2021 MEB bütçesinin bizlere gösterdiği en açık gerçek, eğitimde yaşanan yoğun tek tipleştirici, ayrımcı ve piyasacı sürecin artarak devam edeceği, eğitimin niteliğinin düşeceği, yetersiz uzaktan eğitim uygulamaları nedeniyle eşitsizliklerin derinleşeceği ve velilerin kendi bütçelerinden yapacağı eğitim harcamalarının belirgin bir şekilde artacağıdır.

Yapılması gereken kamusal kaynakların yine kamusal bir hak olan eğitim için, özel çıkarlar değil, toplumsal yarar gözetilerek değerlendirilmesidir. Ekonomik kriz gerekçesiyle eğitimden tasarruf yapılması ve eğitim bütçesinde kısıntıya gidilmesi kabul edilemez, ayrıca pandemi koşullarında karşılaşılan eşitsizlikleri gideriletmek için eğitime daha çok kaynak ayırmak gerekmektedir.

Eğitim Sen olarak 2021 MEB Bütçesi taleplerimiz;

MEB bütçesinin milli gelire oranı en az iki kat arttırılmalı, başlangıç olarak OECD ortalamasına (%6) çıkarılmalıdır.

Kamu kaynaklarının özel okullara aktarılması uygulamasına derhal son verilmeli, eğitime yeterli bütçe, okullara ihtiyacı kadar ödenek ayrılmalıdır.

Eğitim kurumlarının bütün ihtiyaçları salgın koşullarına göre yeniden güncellenmeli, bu ihtiyaçlar için ek bütçe oluşturulmalı, bütün okullara ihtiyacı kadar ödenek ayrılmalıdır.

Öğretmen ve öğrencilere eğitim için gerekli teknik destek (bilgisayar, tablet, internet vb.) ücretsiz olarak temin edilmelidir.

MEB bütçesinden eğitim yatırımlarına ayrılan pay mutlak anlamda arttırılmalı, eğitimi ticarileştirmeyi hedefleyen özel sektör, dini vakıf ve cemaatlerle yapılan ya da yapılacak olan her türlü ortak proje ve protokol iptal edilmelidir.

Tüm eğitim ve bilim emekçilerine insan onuruna yakışır bir ücret ve sağlıklı çalışma koşulları sağlanmalıdır.

Eğitim ve bilim emekçilerinin satın alma gücünde ve ücretlerinde yaşanan kaybın giderilmesi için ek zam yapılmalıdır.

Tüm eğitim ve bilim emekçilerinin ek göstergeleri 3600’e çıkarılmalıdır.

Vergi diliminden kaynaklı kayıplarımıza son verilerek, ücretli çalışanlar için gelir vergisi oranı sabitlenmelidir.

Ek ödemelerin tamamı temel ücrete ve emekliliğe yansıtılmalı, ek ders saat ücreti hesaplanırken bir öğretmenin aylık maaş tutarı esas alınmalı ve gelir vergisinden muaf tutulmalıdır.

Eğitim-öğretime hazırlık ödeneğinin, ayrımsız bütün eğitim ve bilim emekçilerine bir maaş tutarında ve yılda iki kez ödenmesi sağlanmalıdır.

Sözleşmeli/ücretli öğretmenlik gibi her türlü güvencesiz istihdam uygulamalarına esnek, kuralsız ve angarya çalışmaya son verilmeli, sözleşmeli öğretmenlerin tamamı kadroya geçirilmelidir.

2021 yılında aile ve çocuk yardımı başta olmak üzere, sosyal yardımlar sembolik olarak belirlenmekten çıkarılmalı, ihtiyaç kadar artış yapılmalıdır.

Öğretmen, akademik personel, memur ve yardımcı hizmetli açıkları kapatılmalıdır.” (Haber Merkezi)

İnternetten yapılan mezat sonucu satılan fotoğrafların geliri öğrencilere bağışlandı.

Fotoğraf mezadının geliriyle öğrencilere hediye

Çorum’un Oğuzlar ilçesinde bu yıl 2’ncisi düzenlenen ödüllü Amatör Fotoğraf yarışmasında dereceye giren ve yer alan fotoğraflar açık artırma yoluyla satıldı. İnternetten yapılan mezat sonucu satılan fotoğrafların geliri öğrencilere bağışlandı.

Oğuzlar Gençlik Konseyi’nin, ilçede gençlerin ve gelecek kuşaklar arasında kültürel ve sanatsal çalışmaların temellerini atmak amacıyla başladıkların Amatör Fotoğraf Yarışması’nın bu yıl 2’ncisi düzenlendi. Oğuzlar konulu yarışmada 89 fotoğraf arasından jüri tarafından en dereceye giren fotoğraflar belirlendi.

Yarışmasında dereceye giren ve yer alan fotoğraflar açık artırma yoluyla satıldı.

13-28 Ağustos tarihleri arasında yapılan yarışmada Hitit Üniversitesi Veterinerlik Fakültesi Öğretim Görevlisi Sabri Çiçek, Çorum Şehit Aileleri ve Vazife Malulleri Derneği Başkanı Galip Deniz, İHA Osmancık Muhabiri İsmail Kabakdere, Fotoğraf sanatçıları Selçuk Şeker ve Onur Arman ilk 3’e giren fotoğrafları belirlerken 3 fotoğrafta mansiyona layık görüldü.

Oğuzlar Gençlik Konseyi Başkanı Yılmaz Eren yarışmada yer alan fotoğrafların 5 Eylül 2020 tarihinde Çorum’daki AVM’de sergilendiği ardından ise açık artırma yoluyla satıldığını belirtti.

Yılmaz Eren, yarışmada yer alan Oğuzlar konulu fotoğrafların internetten yapılan mezat sonucu satıldığını belirterek; “Oğuzlar Gençlik Konseyi olarak yaptığımız fotoğraf yarışmasında dereceye giren ve yer alan fotoğraflar internette yapılan mezat sonucu satıldı. Mezattan elde edilen gelirle Mardin ve Muş’ta yaşayan 27 öğrenciye kışlık bot, mont, bere, atkı ve şapka alarak ulaştırdık. “dedi. (IHA)

Mezattan elde edilen gelirle Mardin ve Muş’ta yaşayan 27 öğrenciye kışlık bot, mont, bere, atkı ve şapka hediye edildi.

Takvim Yaprağı

1 CEMÂZİL-EVVEL 1442

Hicrî Şemsî: 1399 Rûmî: 03 Kânûn-i Evvel 1436 Kasım: 39

16 — 2020 ARALIK

Hiç kimse elbisesinden, etiketinden dolayı mükemmel insan olamaz.
Hüseyin Hilmi bin Saîd "Rahmetullahi aleyh"

:: İlimizde namaz vakitleri ::

İMSAK	06.19	ÖĞLE	12.41	AKŞAM	17.21
GÜNEŞ	07.50	İKİNDİ	15.01	YATSI	18.47

ABD ve İngiltere'nin, Irak'ı bombalaması (1998) Kazakistan'ın bağımsızlığı (1991) - Musul'un Irak'a verilmesi

ÖNEMLİ TELEFONLAR

ACİL TELEFONLAR

Sosyal Yardım Talebi İçin	144
Gıda Yardım Talebi İçin	168
Koronavirüs Danışma Hattı	184
İşsizlik Maaşı Başvurusu	170
Cenaze Hizmeti Talebi İçin	188
İlaç Talebinde Bulunmak İçin	155
Alo Zabıta	153
Acil Yardım (Ambulans)	112
Yangın	110
Polis İmdat	155
Jandarma İmdat	156
Elektrik Arıza	186
Su Arıza	185
Telefon Arıza	121
ÇorumGaz Arıza	187
Tüketici Hattı	175
Bilinmeyen Numaralar	11811
Alo Orman	177
Alo Çevre	181
Cenaze İşlemleri	213 83 51
Özel Ambulans - Cenaze Hizmetleri	224 24 44
Alo Fetva (Müftülük)	190-2230720

HASTANELER

H.Ü. Erol Olçok Eğitim ve Araştırma Hastanesi	219 30 00
Bahçelievler Semt Polikliniği	223 03 00
Çorum Hitit Üniversitesi Eğitim ve Araştırma Hastanesi semt Plk.	224 44 94
Göğüs Hastanesi	225 58 68
Verem Savaş Dispanseri	223 07 18
Çorum Özel Hastanesi	444 15 20

VEFAT EDENLER

1-Kavacık Köyü'nden gelme, Belediye'den emekli İbrahim ve Alaattin ÇİFTÇİ'nin annesi, Belediye çalışanı Rıza ÇİFTÇİ'nin babannesi, Merdane ÇİFTÇİ.

Çorum Hakimiyet Gazetesi vefat edenlere Allah'tan rahmet aile ve yakınlarına başsağlığı diler.

NÖBETÇİ ECZANELER

KOÇAK ECZANESİ
(TEL: 223 00 43)
BAHÇELİEVLER MH.
M.AKİF ERSOY CD. 41/A - Aşık Mahsuni Şerif Parkı Çaprazı - AS-1 Blokları Karşısı

ŞAHİN ECZANESİ
EBRU GÜBEN
(TEL: 234 73 00)
M. SİNAN MAH 5. CAD. NO:1/C - CUMA PAZARI KARŞISI

VEFA ECZANESİ
MUSTAFA GÖBELEK
(TEL: 224 83 26)
GAZİ CAD. NO : 31 /2-B - ESKİ KÜLTÜR SİTESİ YANI

	Alış	Satış
AVRO	9,5100	9,5370
DOLAR	7,8370	7,8560
ALTIN Gram	464,76	465,66

Not: Döviz - Altın fiyatları dünki mesai bitimine kadar alınan fiyatlardır. İşlemleriniz için lütfen döviz bürolarından güncel döviz-altın bilgilerini alınız.

METEOROLOJİ

ÇORUM HAVA DURUMU	Çarşamba	Perşembe	Cuma
	Yağışlı	Çok Bulutlu	Çok Bulutlu
En Yüksek	12 Derece	10 Derece	8 Derece
En Düşük	5 Derece	4 Derece	0 Derece

Prof.Dr. Yaşar AKBIYIK

Taşa Kazınan Tarihimiz

"Millet kader, din tercihtir" derler. İnsanoğlu doğarken hangi milletten olacağına karar veremez, ama dinini kendisi seçer. Allah'a şükürler olsun ki biz Türk doğmuşuz, Müslüman olmuşuz. Yenisey'den Macar ovalarına kadar hükümran olmuş, centilmenlikte, yiğitlikte, mertlikte, yardımseverlikte dünyanın takdirini toplayan atalarımız putlara tapmamış Gök Tanrı inancını benimsemiştir. Orhun Anıtları'na göre Tanrı: evrenin yaratıcısıdır, tektir, eşi ve benzeri yoktur.

Orhun Nehri yatağında Göktürk Devletine ait oldukları için Orhon Abideleri, Göktürk Kitabeleri denmiştir. Kül Tigin abidesi: ağabeyi Bilge Kağan tarafından 732 yılında dikilmiştir. Bilge Kağan Abidesini ölümünden sonra 735'te oğlu diktirmiştir. Vezir Tonyukuk Abidesi ise 720-725 senelerinde kendisi tarafından dikilmiş olup, yaptıkları işler yaşanan acılı yıllar anlatılarak, milletin ders alması istenmiştir. Göktürk Devleti'nin yıkılışının üç nedeni vardır: Bunlar: başarılı kağanlardan sonra başarısızların gelmesi, milletin kendi hataları ve Çin'in entrikalardır. Göktürk kağanlarının yaptıkları işler ile millete vermek istedikleri mesajlar kazınmıştır. Bu üç büyük devlet adamını diğerlerinden farklı kılan, bu abideleri kazandırmış olmalarıdır.

Bilge Kağan, Kül Tigin ve Bilge Tonyukuk 8. yüzyılın ilk yarısında yaşamış devlet adamlarıdır: Bunla konuşup yazdığımız Türkçe'nin ve Türk devlet geleneğinin ilk temsilcileridir. Bilge Kağan şehirleri surlarla çevirip, Çin saldırılarına karşı set yapmak, Budizm ve Taoizm'i yaymak istemiş, ancak Vezir Bilge Tonyukuk, karşı çıkmış ve şunları söylemiştir:

"Biz, ömrünü sulu ve otlu bozkırlarda geçiren bir milletiz. Bu hayat tarzı bizi savaşa hazır tutmaktadır. Kök Türklerin sayısı Çinlilerin binde biri bile değildir. Başarılarımız yaşayış tarzımızda gelir. Kuvvetli zamanımızda ordular sevk eder, akınlar yaparız. Zayıflarsak bozkırlara çekilir mücadele ederiz. Eğer kalelerin ve surların içine kapanırsak, Çin orduları bizi kuşatır, ülkemizi kolayca işgal eder".

Vezi Bilge Tonyukuk, Bilge Kağan'ın Gök Tanrı inancı yerine, Budizm ve Taoizm'in kabulü fikrini doğru bulmamış: "Bu dinler insanlardaki hükmetme ve iktidar duygusunu zayıflatır. Kuvvet ve savaşçılık yolu bu değildir. Türk milletini yaşatmak istiyorsak bu öğreti ve tapınaklarına ülkemizde yer vermemeliyiz". Demiştir. Bilge Tonyukuk'un bu görüşleri, milli kültürün korunmasındaki hassasiyetini göstermektedir. Bilge Kağan Çin kaynaklarında da övgüyle bahsedilen millet sevgisini, diktirdiği bu yazıtlarla şöyle anlatır:

"Üstte mavi gök, altta yağız yer yaratıldıkta, ikisi arasında insanoğlu kılınmış. İnsanoğlunun üzerine ecdadım Bumin Kağan, İstemi Kağan oturmuş. Türk milletinin ilini, töresini tutuvermiş, düzene sokuvermiş. Türk Oğuz beyleri-milleti işitin: Üstte gök basmasa, altta yer delinmese, Türk milleti, ilini, töreni kim bozabilir? Babamızın, amcamızın kazandığı milletin adı-sanı yok olmasın diye Türk milleti için gece uyumadım, gündüz oturmadım. Ondokuz yıl şad olarak oturdum, on dokuz yıl kağan olarak oturdum, il tuttum. Milletim için iyisini kazanıverdim. Sarı altınını, beyaz gümüşünü, ipekli kumaşını, binek atını, aygırını, Türküme, milletime kazanıverdim". Bilge Kağan'ın günümüze ışık tutan bu sözlerinde millet sevgisini görürüz. Atalarımızın ruhu şad, mekânları cennet olsun. Görevimiz onların bize bıraktıkları vatanı korumak, birbirimize sarılarak dünya var oldukça, huzur içinde şerefimizle yaşamaktır.

Sağlığa Evet Derneğinden 'endüstriyel trans yağ' uyarısı

Sağlığa Evet Derneği Başkanı Prof. Dr. Elif Dağlı, endüstriyel trans yağ kısıtlamasının 1 Ocak 2021'de başlayacağını hatırlatarak, endüstriyel trans yağların üründe hangi miktarlarda bulunduğuna dair bilgilendirme yapılması gerektiğini belirtti.

Sağlığa Evet Derneği Başkanı Prof. Dr. Elif Dağlı, endüstriyel trans yağ kısıtlamasının 1 Ocak 2021'de başlayacağını hatırlatarak, Türk Gıda Kodeksi Gıda Etiketleme ve Tüketicileri Bilgilendirme Yönetmeliğinde Değişiklik Yapılmasına Dair Yönetmelik taslağına göre, gıda etiketlerinde artık trans yağ miktarı yer almayacağını ancak endüstriyel trans yağların üründe hangi miktarlarda bulunduğuna dair bilgilendirme yapılması gerektiğini belirtti.

Dağlı, yaptığı yazılı açıklamada, trans yağlar için iki ana kaynağı "doğal kaynaklar (inek ve koyun gibi geviş getiren hayvanların süt ürünleri ve etlerinde)" ve "endüstriyel olarak üretilen kaynaklar (kısmen hidrojene yağlar)" şeklinde sıralayarak, yeni trans yağ düzenlemesinin endüstriyel olarak üretilen trans yağların kısıtlanmasıyla ilgili olduğunu kaydetti.

Endüstriyel olarak üretilen trans yağların, margarin gibi sertleştirilmiş bitkisel yağlarda bulunduğunu ve genellikle atıştırmalık, fırınlanmış ve kızartılmış yiyeceklerde olduğunu anlatan Dağlı, üreticilerin genellikle trans yağları diğer yağlardan daha uzun raf ömrüne sahip ve ucuz olduğu için kullandığına değindi.

Elif Dağlı, endüstriyel trans yağların sağlık üzerine bilimsel kanıta dayalı kötü etkilerinin ışığında, Dünya Sağlık Örgütü'nün 2023'e kadar gıda tedarik zincirinden endüstriyel trans yağların kaldırılması kararını aldığını hatırlatarak, hedefe ulaşılabilirse, bulaşıcı olmayan hastalıkların önemli kısmında ve bunlara bağlı ölümlerde azalma sağlanabileceğine işaret etti.

Hemen hemen tüm ülkelerin endüstriyel trans yağın insanı öldüren, sağlıklı beslenme açısından gereksiz, toksik bir kimyasal madde olduğunun farkına vararak gıda kodekslerinde yeni düzenlemeler yaptığını aktaran Dağlı, şöyle devam etti:

"Danimarka gibi bazı AB ülkeleri ile Kanada ve Amerika gibi ülkelerde endüstriyel trans yağlar 2023 yılı beklenmeden tümden yasaklandı. Türkiye ise Avrupa Birliğinden sonra endüstriyel trans yağların nihai tüketiciye doğrudan satılan gıdalarda kısıtlanması düzenlemesini hükme bağladı. 100 gram yağda 2 gramdan az endüstriyel trans yağ kısıtlaması 1 Ocak 2021'de başlıyor. Bu kısıtlamadan gıda sektörüne hammadde tedarik eden dev gıda endüstrileri muaf tutuldu. Kısmi de olsa kısıtlama getirilmiş olması elbette olumlu bir adım ancak, uygulamada sıkıntılar olduğu kesin."

"Endüstriyel trans yağların yasaklanması tek çözüm"

Prof. Dr. Elif Dağlı, endüstriyel trans yağlara kısıtlama getiren 7 Mayıs 2020 tarihli ve 31120 sayılı Resmi Gazete'de, Tarım ve Orman Bakanlığından Türk Gıda Kodeksi Gıdalara Vitaminler, Mineraller ve Belirli Diğer Öğelerin Eklenmesi Hakkında Yönetmelikte Değişiklik Yapılmasına Dair Yönetmelik yayımlanması öncesinde derneğin uygulamada sıkıntı olacağı konusunda uyarı yaptığını ifade ederek, şu görüşlere yer verdi:

"Bugün, yeni düzenlemeye geçilmesine sadece 17 gün kala, Türk Gıda Kodeksi Gıda Etiketleme ve Tüketicileri Bilgilendirme Yönetmeliğinde Değişiklik Yapılmasına Dair Yönetmelik taslağı konuşulmaya başlandı. Taslağa göre gıda etiketlerinde artık trans yağ miktarı yer almayacak. Oysaki endüstriyel trans yağların hangi miktarlarda üründe bulunduğuna dair bilgilendirme yapılması, aynı üründen birden fazla tüketilmesi veya kısıtlı trans yağ içeren farklı ürünlerin aynı zamanda tüketilmesi nedeniyle alınacak toplam trans yağ miktarını önerilen günlük limit üzerine çıkaracağından, tüketicinin etiketlerde endüstriyel trans yağ miktarını da görmesi açısından önemlidir. Aksi halde getirilecek kısıtlama etkinliğini yitirecektir demiştik. Dikkat edilmesi gereken husus, etiketlerden trans yağ miktarının çıkartılmış olması değildir, 'endüstriyel trans yağların' etiketlerden çıkartılmış olmasıdır."

Hayvansal kaynaklı yağda doğal olarak bulunan trans yağ dışındaki trans yağların ürünlerde kullanılan miktarının denetlenmesi ve hayvansal kaynaklı trans yağ ile hayvansal kaynaklı yağda doğal olarak bulunan trans yağ dışındaki trans yağların birlikte kullanıldığı ürünlerde bunların birbirinden ayrıştırılarak uygunluğunun denetlenmesi için kullanılacak standart analiz metodu bulunmadığını belirten Dağlı, şu değerlendirmelerde bulundu:

"Dünya Sağlık Örgütü bunun farkındadır ve standart bir analiz metodu geliştirilebilmesi için çalışmaları mevcuttur. Kısıtlı maddenin ölçümünü yapamadığınız bir düzenlemede uygulamanın nasıl denetleneceği hususu eksiktir. Bu nedenle denetim için ya mevcut bir metoda referans verilmesi veya yeni bir analiz metodu açıklanması zorunludur -ki bu bilimsel olarak mümkün değildir- ya da endüstriyel trans yağ imalatının yasaklanması zorunludur. Görüşe açılan taslakta ayrıca paketli gıdalarda 'Trans yağ yoktur.' ibaresinin yasaklanması dikkat çekicidir. Gıda endüstrisi yeni düzenleme haliyle yasalaşırsa, trans yağ kullanmayanlar için haksız rekabet oluşturacak görüşünü dile getirmektedir. Bu, endüstrinin kendi arasında bir rekabet tartışmasıdır. 'Trans yağ yoktur.' ibaresi kullanarak endüstrinin diğerleri ile rekabet etme stratejisi sınıfta kalmıştır. İnsan sağlığı odaklı politika gereği endüstriyel trans yağların yasaklanması tek çözümdür." (AA)

Çorum Hakimiyet
Yayın türü: Yerel Süreli Yayın
Yıl:30 Sayı: 896
16 ARALIK 2020
ÇARŞAMBA
Kuruluş: 01 ŞUBAT 1991

ÖYTAŞ (Önder Basın Yayın San.Tic.A.Ş)
Yön. Kur. Bşk.
Kemal MESCİ
Tüzel Kişi Temsilcisi,
İmtiyaz Sahibi
Şevket ERZEN
Sorumlu Yazı İşleri Müdürü
Erol TAŞKAN

Gazeteci Yazar
Recep MEBET
Muhabirler
Fatih AKBAŞ
M. Burak YALÇIN
Fatih BATTAR
Enise AĞBAL ÜŞÜMÜŞ

Sayfa Editörleri
Barış SOL
Murat ÖZTEN
Spor Yönetmeni
Halil ÖZTÜRK

Foto Muhabirleri
Hurşit BOZKURT / Yüksel BASAR
İdare Müdürü
Atila ÇİĞDEM

Özel İlan Reklam (cm x sütun) KDV Hariç	5,00 ₺
Vefat Teşekkür Başsağlığı v. b. mesajlar (4 st. x 10 cm.)	75,00 ₺
Toplantı ilanları (Maktu)	100,00 ₺
Birinci sayfa (maktu) ilan (3 st. x 6 cm.)	200, 00 ₺
Satılık, Kayıp, Eleman, vb. İlanlar (2. st. x 5 cm.)	30 ,00 ₺

ABONE ŞARTLARI
Kentiçi Yıllık : 200 ₺
Yurtiçi : 400 ₺
Yurt Dışı : 300 Euro
ABONE (6 AYLIK)
Kentiçi : 115 ₺
Yurtiçi : 230 ₺
Yurtdışı : 150 Euro

Tel: 224 24 00 (pbx) - Faks: 213 50 24
Gazi Cad. Hamoğlu İşhanı No: 3/109 19030
email: info@corumhakimiyet.net

Baskı
Kadir SOL
İLKADIM BASIMEVİ
Gülabibey Mah. Milönü Cad. Sancaktar İş Mrk. Bodrum Kat No:4 ÇORUM
Gsm: 0 541 620 59 54

Göç İdaresi yerel basınla buluştu

RECEP MEBET

İçişleri Bakanlığı Göç İdaresi Genel Müdürlüğü (GİGM) Uyum ve İletişim Dairesi Başkanlığı tarafından düzenlenen 'Yerelde Basın Buluşmaları'nın üçüncüsü önceki gün çevrim içi olarak gerçekleştirildi.

Karadeniz Bölgesi'nde görev yapan basın mensuplarına yönelik olarak düzenlenen 'Göç ve Uyum' konulu toplantı, Cumhurbaşkanlığı Başdanışmanı Mehmet Akarca, GİGM Genel Müdürü Savaş Ünlü, Genel Müdür Yardımcısı Dr. Gökçe Ok, İletişim Başkanlığı Basın Yayın Dairesi Başkanı Büşra Karaduman Aktuna, Uyum ve İletişim Dairesi Başkanı Dr. Aydın Keskin Kadıoğlu'nun açış konuşmalarıyla başladı.

Basınla İlişkiler Çalışma Grup Başkanı Nurgül Gültekin'in moderatörlüğündeki toplantıya Karadeniz Gazeteciler Federasyonu (KGF) Genel Başkanı Erdoğan Erişen'in yanı sıra Çorum Gazeteciler Cemiyeti Yönetim Kurulu Üyesi arkadaşımız Recep Mebet de katıldı.

İl Göç İdaresi Müdürleri'nin de hazır bulunduğu toplantıda Genel Müdürlüğü ve faaliyetlerini anlatan tanıtım videoları gösterildi.

GÖÇ YÖNETİMİ ve UYUM ÇALIŞMALARI ANLATILDI

Toplantıda konuşan Mehmet Akarca, "Önceki dönemlerde olduğu gibi günümüzde de ülkemiz kendisine sığınanlara kapılarını kapatmadı ve bugün beş milyona yakın sığınmacı ülkemizde misafir ediliyor" dedi.

Uyum alanında pek çok çalışma yürütüldüğüne değinen Dr. Savaş Ünlü, "Hiç şüphesiz bu çalışmaların en önemli kilit ayaklarından biri, güntümüzdeki en önemli güçlerden biri olan, 'soft power' yani 'yumuşak güç' alanlarından olan basın mensuplarının konuya yaklaşımı, konuya katılımı, konuyla ilgili doğru biçimde bilgilendirilmesi" diye konuştu.

"Göçmenler üzerindeki algının doğru ve objektif olarak verilmesinde yerel medyanın önemi çok büyük" diyen Büşra Karaduman Aktuna'nın ardından söz alan Dr. Gökçe Ok ise, "Medyamızın, tabir-i caizse etik kurallarına ve ahlaki diline sığmıyoruz. Destekçimiz lütfen siz olun ve haklı argümanlarımızı dünya kamuoyuna sizler taşıyın" ifadelerini kullandı.

Çevrim içi olarak düzenlenen bölgesel toplantıya arkadaşımız Recep Mebet de katıldı.

Alanında uzman isimlerin konuşmacı olarak yer aldığı toplantıda konuşan Dr. Aydın Keskin Kadıoğlu da Türkiye'de yürütülen uyum faaliyetlerinden bahsederek şunları söyledi:

"Kamu kurum ve kuruluşları, yerel yönetimler, sivil toplum kuruluşları, üniversiteler ve yerel basın mensupları ile uyum faaliyetleri planlıyoruz. Bunları yaparken ülkemizin siyasi yapısı, bilimi, hukuk sistemi, kültürü üzerine temel düzeyde kurslar vererek bunları bilmelerini sağlıyoruz."

TOPLANTIDAN BAŞLIKLAR

Göç ve göçmenlerle ilgili olarak basında doğru bilgilerin yer alması, doğru terminolojinin kullanımı ve haberin yapılış çerçevesi kapsamında farkındalık artırıcı bilgilendirmelerin yapılabilmesi amacıyla düzenlenen etkinlikte Göç İdaresi Genel Müdür Yardımcısı Dr. Gökçe Ok 'Türkiye'de Göç Yönetimi', Uyum ve İletişim Dairesi Başkanı Dr. Aydın Keskin Kadıoğlu 'Türkiye'de Yürütülen Uyum Faaliyetleri', Göç Uzmanı Ali Rıza Beşkat 'Göç Terminolojisi', Nurgül Gültekin 'Basına Bakış', Göç Uzman Yardımcısı Ümit Bolat 'Yabancılar İletişim Merkezi (YİMER) 157'nin Sunduğu Hizmetler', Sevda Yılmaz ise 'GİGM İletişim Kaynakları' konulu birer sunum yaptılar.

KGF Genel Başkanı Erdoğan Erişen'in değerlendirmeleriyle devam eden toplantıda söz alan Recep Mebet, göç ve göçmenlerle ilgili haberlerde olumsuz yaklaşımların dışında uyum açısından örnek teşkil eden hususların öne çıkarılması gerektiğini söyledi. Mebet, medya kuruluşları ile işbirliği içinde 'Göç ve Uyum' konulu haber ve fotoğraf yarışmaları düzenlenmesi önerisinde de bulunarak organizasyonda emeği geçenlere teşekkür etti.

Soru-cevap bölümüyle devam eden toplantı, 'Büyüksün Türkiye' adlı video gösterimiyle sona erdi.

'UYUM YERELDE BAŞLAR'

Göç İdaresi Genel Müdürlüğü Uyum ve İletişim Dairesi Başkanlığı tarafından yedi bölgeyi kapsayan "Yerelde Basın Buluşmaları" etkinliği Karadeniz Bölgesi'yle devam etti.

Hazırlanan etkinlik takvimi kapsamında 1 Aralık'ta İç Anadolu Bölgesi, 7 Aralık'ta Doğu ve Güneydoğu Anadolu Bölgeleri, 14 Aralık'ta Karadeniz Bölgesi'nde gerçekleşen toplantılar, 22 Aralık'ta Marmara Bölgesi, 28 Aralık'ta ise Ege ve Akdeniz Bölgeleri ile sürecek.

Programda, toplumsal kabulün oluşmasında en önemli sorumluluğa sahip yerel basın kuruluşlarının; göç kavramlarına hâkim olması, Genel Müdürlüğün yürüttüğü çalışmalar hakkında bilgi sahibi olması, toplumsal kabulün önünde engel olan ifadelerden kaçınılması adına nelere dikkat edilmesi gerektiği gibi bilgilere yer veriliyor.

Toplantıda yapılan sunumlarda, kurumsal faaliyetler ile göç ve uyum konusunda şu bilgiler aktarıldı:

TÜRKİYE ve GÖÇ

"Günümüzde uluslararası bir nitelik kazanan göç hareketleri, sadece göç alan devletlerde değil, küreselleşmenin hissedildiği tüm coğrafyalarda siyasi, ekonomik, sosyal ve kültürel boyutlarıyla gündemin ilk sıralarına yerleşmiştir. Böylelikle, toplumlar üzerinde ciddi etkisi görülen söz konusu insan hareketleri uluslararası ilişkilerin ve politikanın temel belirleyicisi haline gelmiştir. Önemli geçiş güzergâhları üzerinde bulunan Türkiye ise söz konusu nüfus hareketlerinin odağındaki ülkelerden biridir. Bunun en somut örneği, ülkemize çeşitli amaçlarla gelen yabancıların sayılarında görülen dikkate değer artıştır. Bir yılda Türkiye'ye giriş çıkış yapan yabancı sayısı 40 milyona yaklaşmış, ülkemizde ikamet eden yabancı sayısı 5 milyonu geçmiştir.

Türkiye coğrafi konumu itibarıyla yabancılar için doğu ile batıyı birleştiren doğal bir köprü konumundadır. Bu durumun en önemli nedeni, Türkiye'nin sahip olduğu jeopolitik önemden kaynaklanmaktadır. Göç yolları düşünüldüğünde, Türkiye coğrafi konumu itibariyle yabancılar için Doğu ile Batıyı birleştiren doğal bir köprü konumundadır. Bir diğer sebep ise, Türkiye'nin artan ekonomik gücü ve sahip olduğu siyasi istikrardır.

Göç hareketleri açısından Türkiye'nin 'geçiş ülkesi' konumu son yıllarda değişime uğramış ve ülkemiz aynı zamanda bir 'hedef ülke' konumuna gelmiştir.

Bu bağlamda, göç sorunlarının etkin yönetimi açısından, dünyadaki örnekleri gibi, görev alanına yönelik strateji ve güncel politikaları geliştirip uygulayan, insan hakları odaklı, nitelikli personel ve sağlam bir alt yapıyla donanmış, yetkin bir kurumsal yapılanmaya ihtiyaç duyulmuştur. Bu sebeplerden dolayı, Türkiye göç konusunda daha etkin politikalar belirleyebilmek ve uygulayabilmek için yeni düzenlemeler getirmiştir. Bu düzenlemelerin en önemlisi, 11 Nisan 2013 tarih ve 28615 sayılı Resmi Gazete'de yayımlanarak yürürlüğe giren 6458 Sayılı Yabancılar ve Uluslararası Koruma Kanunu'dur.

Yabancılar ve Uluslararası Koruma Kanunu, etkin bir iltica ve göç yönetimini sağlam bir yasal zemine oturtarak göçmenlerin ve uluslararası koruma arayanların haklarının teminatı olmuştur. Bu kanunla göçmen ve mülteci haklarının yasal çerçeveyi uluslararası standartlara uygun hale getirilmiştir. Bu kanunla ayrıca Göç İdaresi Genel Müdürlüğü 81 ilde, 148 ilçede ve yurtdışında teşkilatlanmayı hedeflemiştir.

Genel Müdürlük, göç alanına ilişkin politika ve stratejileri uygulamak, bu konularla ilgili kurum ve kuruluşlar arasında koordinasyonu sağlamak, yabancıların Türkiye'ye giriş ve Türkiye'de kalışı, Türkiye'den çıkışları ve sınır dışı edilmeleri, uluslararası koruma, geçici koruma ve insan ticareti mağdurlarının korunmasıyla ilgili iş ve işlemleri yürütmek üzere faaliyetlerini sürdürecektir.

'NE ASİMİLASYON NE DE ENTEGRASYON, HEDEF TOPLUMSAL UYUM'

Yabancı ile başvuru sahibinin veya uluslararası koruma statüsü sahibi kişilerin ülkemizde toplumla olan karşılıklı uyumlarını kolaylaştıracak etkinlikler yapmak temel amacımız.

Basın-yayın organlarında göçmenlerle ilgili olarak objektif bir yaklaşım ortaya konması hedefleniyor.

Düzenlediğimiz faaliyetler ile ülkemizde, yeniden yerleştirildikleri ülkede veya geri döndüklerinde ülkelerinde sosyal hayatın tüm alanlarında üçüncü kişilerin aracılığı olmadan bağımsız hareket edebilmelerini kolaylaştıracak bilgi ve beceriler kazandırmak hedeflenmektedir.

Yabancılar için ülkenin siyasi yapısı, dili, hukuki sistemi, kültürü ve tarihi ile hak ve yükümlülüklerinin temel düzeyde anlatıldığı kurslar düzenlenmesine imkan tanıyan kurumumuz, kamusal ve özel mal ve hizmetlerden yararlanma, eğitime ve ekonomik faaliyetlere erişim, sosyal ve kültürel iletişim, temel sağlık hizmeti alma gibi konularda kurslar, uzaktan eğitim ve benzeri sistemlerle tanıtım ve bilgilendirme etkinlikleri yaparak kamu kurum ve kuruluşları, yerel yönetimler, sivil toplum kuruluşları, üniversiteler ile uluslararası kuruluşların öneri ve katkılarından da faydalanarak uyum faaliyetlerini planlıyor.

Kanunda ve Genel Müdürlüğümüz çalışmalarında öngörülen uyum; ne asimilasyon ne de entegrasyondur. Göçmenle toplumun gönüllülük temelinde birbirlerini anlamalarıyla ortaya çıkan harmonizasyondur.

Uyum düzenleme ve çalışmalarında iki yönlü aktif bir etkileşim ve gönüllülük hedeflenmekte ve göçmen odaklı bir yaklaşım benimsenmektedir. Bu yüzden yabancıların toplumla olan karşılıklı uyumlarına ilişkin iş ve işlemleri yürütmek üzere Genel Müdürlüğümüz Uyum ve İletişim Dairesi kuruldu.

GÖÇ TARİHİ

Türkiye, doğusunda ve güneyinde çatışma ve istikrarsızlıkların yaşandığı bazı Orta Doğu ve Asya ülkeleriyle, batısında refah düzeyi ve insan hakları standartları yüksek Avrupa ülkeleri arasında köprü konumundadır. Orta Doğu'daki ve özellikle komşu ülkelerdeki çatışma, siyasi ve ekonomik istikrarsızlıkların varlığı, doğu sınırlarının dağlık ve kontrolünün zor olması, Ege ve Akdeniz sahillerinin coğrafi yapısının yasadışı geçişlere uygunluğu gibi nedenlerle, Türkiye, Avrupa Birliği (AB) ülkelerine geçmeyi hedefleyen göçmenler için geçiş güzergâhı durumundadır. Özellikle son yıllarda artan ekonomik ve bölgesel gücüyle Türkiye, düzenli ve düzensiz göç hareketleri için çekim merkezi haline gelmiştir. Tüm bu etkenler dikkate alındığında göç, Türkiye'nin ekonomik, sosyo-kültürel ve demografik yapısını, kamu düzeni ve güvenliğini derinden etkilemektedir.

Ülkemiz coğrafi ve stratejik konumu sebebiyle tarih boyunca kitlesel sığınma hareketleri de dahil olmak üzere geniş anlamda göç hareketlerinin nihai durağı olmuş ve milyonlarca göçmene ev sahipliği yapmıştır.

Osmanlı İmparatorluğu döneminde din ve ırk ayrımı yapılmaksızın gelenlere hoşgörüyle yaklaşıldığı bilim adamları tarafından dile getirilmektedir. Bu dönemde öne çıkan kitlesel ve bireysel sığınma hareketlerinin başlıca örnekleri şu şekildedir.

- 1492 yılında onbinlerce Yahudi'nin İspanya'dan gemilerle kurtarılarak Osmanlı İmparatorluğu topraklarına getirilmesi,
- 1672 Thököly Ayaklanması'nın ardından matbaacılığın öncüsü İbrahim Müteferrika ile itfaiyeciliğin öncüsü Kont Ödön Seçenyi (Seçenyi Paşa)'nin ve 1699 yılında Macar Kralı Thököly Imre ve eşinin Osmanlı İmparatorluğuna iltica etmeleri,
- 1709 yılında İsveç Kralı Şarl'ın beraberindeki yaklaşık 2 bin kişilik grupla birlikte Osmanlı İmparatorluğuna sığınması,
- 1718 Pasarofça Antlaşması'nın ardından Macar Kralı II. Rakoczy Ferenc'in Osmanlı İmparatorluğuna sığınması,
- 1830 Polonya İhtilali'nin liderlerinden bugünkü Polonezköy'ün kurucusu Prens Adam Czartorski'nin 1841 senesinde Osmanlı İmparatorluğu'na iltica etmesi,
- 1848 Macar Özgürlük savaşını kaybeden Prens Lajos Kossuth ve yaklaşık 3 bin Macarın 1849'da Osmanlı İmparatorluğu'na gelmeleri,
- Farklı istatistiki veriler bulunmakla birlikte, 1856-1864 senesinde ise Rus Ordusundan kaçan yaklaşık 1.500.000 Kafkas nüfusu Osmanlı İmparatorluğu topraklarına kabul edilerek, Balkanlar'a ve Anadolu'nun çeşitli yerlerine yerleştirilmiştir.
- 1917 Bolşevik İhtilali'nin ardından Vrangel'in yaklaşık 135 bin kişiyle birlikte Osmanlı İmparatorluğundan koruma talep etmesi örnek olarak verilebilir.

Cumhuriyet döneminde de ülkemize yönelik kitlesel göç hareketleri devam etmiştir. Bu hareketlerin en somut örnekleri ise şu şekilde özetlenebilir:

· 1922-1938 yılları arasında Yunanistan'dan 384 bin kişinin,
· 1923-1945 yılları arasında Balkanlar'dan 800 bin kişinin,
· 1933-1945 yılları arasında Almanya'dan 800 kişinin,
· 1988 yılında Irak'tan 51.542 kişinin,
· 1989 yılında Bulgaristan'dan 345 bin kişinin,
· 1991 yılında I. Körfez Savaşı'ndan sonra Irak'tan 467.489 kişinin,
· 1992-1998 yılları arasında Bosna'dan 20 bin kişinin,
· 1999 yılında Kosova'da meydana gelen olaylar sonrasında 17.746 kişinin,
· 2001 yılında Makedonya'dan 10.500 kişinin,
· Nisan 2011- Mart 2019 arasında Suriye'de yaşanan iç karışıklıklar nedeniyle yaklaşık 3.6 milyon kişinin Türkiye'ye gelişi.

Ülkemiz, 1922'den günümüze kadar 6,5 milyondan fazla kişiye kucak açmıştır. Bu sayıya çalışma ve eğitim gibi amaçlarla gelen yabancılar dahil değildir. Türkiye'ye çalışma, eğitim ve diğer amaçlarla gelmiş olan yabancılara ilişkin rakamlara bakıldığında son 15 yılda yaklaşık 3.3 milyon yabancının ikamet izni aldığı kaydedilmiştir."

Türkiye'nin mazlumların yanında olduğu vurgulandı.

'Göç ve Uyum' konulu toplantıda mesele farklı yönleriyle ele alındı.

GÖÇMENLER HAKKINDA DOĞRU BİLİNEN YANLIŞLAR

GÜVENYEM

Firmamızın **Satış departmanında**, Çorum Merkez'de görevlendirilmek üzere, aşağıda özellikleri bulunan **Zooteknist yada Veteriner Hekim** çalışma arkadaşları aranmaktadır.

* Askerliğini tamamlamış,
* Üniversitelerin **Ziraat Fakültesi Zootekni veya veterinerlik** bölümü mezunu,
* B sınıfı ehliyet, seyahat engeli olmayan,
* Tercihen 22-40 yaş aralığında,

Müracaat edeceklerin şahsen fabrika adresine başvuru yapmaları gerekmektedir.

Güven Yem Sanayi ve Tic.Ltd.Şti.
Ankara Yolu 7.km. Merkez / ÇORUM
Tel: 444 07 85

(ÇHAK-280)

SATILIK DAİRE

Kafkas Evleri'nde 3+1 zemin kat daire sahibinden satılıktır.
Müracaat **0 533 778 77 66**

(ÇHAK-267)

Küçük Sanayi Sitesi'nde
Sahibinden Kiralık Soğuk Hava Deposu
0 532 461 79 85

(ÇHAK-283)

ACİL SATILIK DAİRE

Ulukavak Mah. Söğütlüevler 3. Cadde No: 27'deki Turkuaz Apartmanı 4. katında bulunan 3+1 daire sahibinden acil satılıktır.
Mür. Tel: **0 537 211 98 50**

(ÇHAK-279)

Elemanlar Alınacaktır

Makina ressam, gaz altı ve argon kaynak ustaları, değirmen makinaları imalat ustaları aranmaktadır.
AGRO PREMİO
0 364 502 20 79
Pınarçay Organize San. Böl. 8. Cd. No: 12 ÇORUM

(ÇHAK-268)

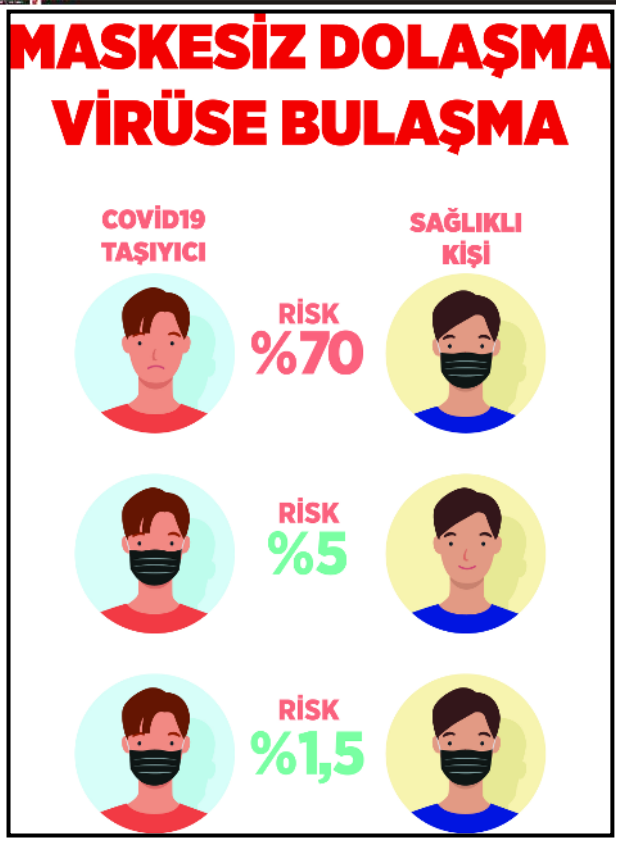

İHALE BÜLTENİ... İHALE BÜLTENİ... İHALE BÜLTENİ...
Resmi ilanlar www.ilan.gov.tr'de

16 ARALIK

T.C. Çorum 2. (Sulh Hukuk Mah.) Satış Memurluğu

Çorum Merkez Yeşilyayla Köyü, Yazıtarla mevkinde muhammen bedellerdeki tarla niteliğindeki 4 adet taşınmazın satışı işi.

Yer: Çorum Adliye Sarayı Müzayede Salonu
Saat: 15.00

İskilip Orman İşletme Müdürlüğü

Isınma amaçlı kalorifer kömürü (portakal tipi) alımı işi.

Yer: Meydan Mahallesi Akşemseddin Caddesi No:154 İskilip / Çorum
Saat: 11.00

17 ARALIK

Çorum L Tipi Kapalı ve Açık Ceza İnfaz Kurumu

10 Adet 27 kişilik araç ile personel taşıma işi.

Yer: Akkent Mah. Organize Sanayi Bölgesi 1. Cadde No:1/E Çorum
Saat: 10.00

Osmancık Belediye Başkanlığı

Mülkiyeti Osmancık Belediyesi'ne ait ilçenin; Kızılırmak Mah. Şevki Derindere Parkı (26.4 m² kapalı alan 500 m² açık alan), Koyunbaba Mah. Şht. Uzm. Çvş. Muzaffer Karaca Parkı (16 m² kapalı alan 1650 m² açık alan), Gürleyik Mah. Dursun Otuzbir Parkı (27.6 m² kapalı alan 2250 m² açık alan), Gemici Mah. Kepçeli Park (19.76 m² kapalı alan 1000 m² açık alan), Gemici Mah. İrem Park (25.70 m² kapalı alan 1000 m² açık alan), Yeşilçatma Mah. Çitlembik Park (18.8 m² kapalı alan 1500 m² kapalı alan), Şenyurt Mah. Şht. Binbaşı Mithat Dunca Parkı (21.07 m² kapalı alan 2800 m² açık alan) bulunan 7 adet park ile yine ilçedeki Kandiber Kalesi'nde bulunan yaklaşık 90 m2 kapalı alana sahip bir katlı ahşap kafe-restaurant ile önündeki 200 m2'lik alanın 3 yıllığına kiraya verilmesi işi.

Yer: Osmancık Belediye Başkanlığı Meclis Toplantı Salonu
Saat: 14.00

18 ARALIK

Çorum İl Sağlık Müdürlüğü

2021 yılı matbuu (basılı) evrak alımı işi.

Yer: Çorum İl Sağlık Müdürlüğü Destek Hizmetleri Başkanlığı (Bahçelievler Mah. Çamlık Caddesi No:3)
Saat: 10.00

21 ARALIK

Çorum İl Sağlık Müdürlüğü

Giyim malzemesi alımı işi.

Yer: Çorum İl Sağlık Müdürlüğü Destek Hizmetleri Başkanlığı İhale Salonu
Saat: 10.00

Çorum 13-18 Yaş Çocuk Evleri Sitesi Müdürlüğü

146 kalem gıda malzemesi alımı işi.

Yer: Çorum 13-18 Yaş Çocuk Evleri Sitesi Müdürlüğü/ Mimar Sinan Mahallesi Mimar Sinan 8. Cadde No:5 Çorum/Merkez
Saat: 10.00

23 ARALIK

T.C. Çorum 2. (Sulh Hukuk Mah.) Satış Memurluğu

Çorum merkez Boğabağı Köyü'nde muhammen mevki ve bedellerde 11 adet taşınmazın satışı işi.

Yer: Çorum Adliye Sarayı Müzayede Salonu
Saat: 14.00

Hitit Üniversitesi Erol Olçok Eğitim ve Araştırma Hastanesi

2021 yılı 27 kalem sarf malzeme alımı işi.

Yer: Hitit Üniversitesi Çorum Erol Olçok Eğitim Araştırma Hastanesi Konferans Salonu
Saat: 10.00

Çorum Belediye Başkanlığı

Mezar yeri hazırlama ve defin hizmet alımı işi.

Yer: Belediye Hizmet Binası Turgut Özal Konferans Salonu
Saat: 10.00

24 ARALIK

Çorum Sosyal Yardımlaşma ve Dayanışma Vakfı

Aşevine gıda ve temizlik malzemeleri alımı işi.

Yer: Çepni Mah. Hıdırlık Cad. No:63/1
Saat: 11.00

Çorum Sosyal Yardımlaşma ve Dayanışma Vakfı

Aşevi için beyaz et ve kırmızı et alımı işi.

Yer: Çepni Mah. Hıdırlık Cad. No:63/1
Saat: 14.00

Çorum Sosyal Yardımlaşma ve Dayanışma Vakfı

Aşevi yemek dağıtımında kullanılmak üzere üç bölmeli gıda kabı ve üst film streç alımı işi.

Yer: Çepni Mah. Hıdırlık Cad. No:63/1
Saat: 15.30

Çalışma Arkadaşı Alınacaktır

İskilip İlçemizde Muhasebe Bürosunda çalışmak üzere Luca Muhasebe programı bilen çalışma arkadaşı alınacaktır.
Tel : **0 533 813 33 02**

(ÇHAK-280)

T.C.
ÇORUM TİCARET BORSASI
Günlük Fiyat Bülteni
08.12.2020

Ürün Adı	En Az Fiyat	En Çok Fiyat	Ort. Fiyat	Toplam Tonaj	İşlem Adet
ARPA	1,61	1,64	1,63	17.000,00	4,00
EKMEKLİK BUĞDAY	2,05	2,25	2,10	51.500,00	5,00
TRİTİKALE	1,79	1,83	1,81	60.500,00	9,00

Total Tonaj : 129.000,00
Total İşlem Adet : 18

Çorum Hakimiyet
Spor
ÇARŞAMBA 16 ARALIK 2020

Üstünay kulaçları 'ALTIN' için attı

Yüzme branşındaki başarılı ismi Ahmet Kağan Üstünay pandemi nedeni ile ara verdiği başarılarına kaldığı yerden devam ettirdi. Kırşehir'de yapılan Türkiye Bölgesel Kısa Kulvar Küçükler Bireysel yarışmalarında Aykonspor adına girdiği havuzdan bireyselde bir altın, bir gümüş ve bir bronz takım olarak ise altı altın madalya kazanarak büyük bir başarıya imza attı.

HALİL ÖZTÜRK

Çorumlu yüzücü Ahmet Kağan Üstünay'dan Türkiye Şampiyonası'nda yedi altın bir gümüş ve bir bronz madalya. 11-13 Aralık tarihlerinde Kırşehir'de yapılan Türkiye Turkcell Bölgesel Kısa Kulvar Küçükler Bireysel Yüzme Şampiyonası'nda Aykonspor adına mücadele eden Ahmet Kağan Üstünay biri ferdi altısı takım yarışmalarında olmak üzere yedi altın bir gümüş ve bir bronz madalya kazandı.

Türkiye'de Kırşehir ile birlikte İstanbul Avrupa, İstanbul Anadolu ve Muğla illerinde yapılan yarışmalarda 646 sporcu mücadele etti.

14 yaş 100 metre karışık yarışmasında dört sporcu ile mücadele eden Ahmet Kağan Üstünay 1.04.17'lik derecesi ile birinci olurken en yakın rakibine iki saniye fark atmayı başardı.

14 yaş kategorisinde 50 metre serbestte dokuz sporcu ile yarışan Ahmet Kağan Üstünay 26.08'lik derecesi ile ikinci olarak gümüş madalya kazanırken bu kategoride Ankara Üniversitesi Spor Kulübü'nden Sarp Kılıç 25.91'lik derecesi ile birinci oldu.

14 Yaş 100 metre serbest yarışmasında ise yedi sporcu ile mücadele eden Ahmet Kağan Üstünay 56.22'lik derecesi ile üçüncü olarak bronz madalya kazanırken bu kategoride aynı kulüpten arkadaşı Eren Kuru 55.78'lik derecesi ile birinciliği kazandı.

4x50 metre serbest takım yarışmasında Ahmet Kağan Üstünay'ın yarıştığı Aykonspor 1.46.13'lük derecesi ile takım halinde birinciliği kazandı.4x100 metre serbest yarışında Üstünay'lı kadrosu ile Aykonspor 3.51.08'lik derecesi ile birinci oldu. 4x200 metre serbest kategorisinde Üstünay'lı kadrosu ile Aykonspor 8.48.94'lük derece ile altın madalya kazandı. 4x50 metre karışıkta Üstünay'lı Aykonspor 1.57.92'lik derecesi ile birinciliği kazanırken 4x100 metre karışıkta ise 4.16.01'lik derece ile yine kürsüde en üst basamağa çıktı.

Ahmet Ağan Üstünay'ın babası ve aynı zamanda antrenörü Davut Üstünay pandemiye rağmen çalışmalarına ara vermeden devam ettiklerini ve bunun karşılığında da şampiyonada elde edilen başarılardan memnun olduğunu söyledi. Üstünay, hedefe giden yolda yollarının uzun şartların zorlu olduğunu ancak hedefe ulaşmak için çalışmaya ara vermeden devam edeceklerini sözlerine ekledi.

Ahmet Kağan Üstünay babası ve antrenörü Davut Üstünay ile birlikte yarışmalar ardından görülüyor

Tarık ilk yarıda zor

HARUN AKKAYA

Çorum FK'nın transferin son döneminde kadrosuna kattığı Tarık Mayhoş'un ilk yarıda forma giymesinin zor olduğu öğrenildi. 31 Ekim'de oynanan Ankara Demirspor maçında dizinden sakatlanan Tarık Mayhoş bu sakatlığının tedavisinin ardından kemikte ödem oluşması nedeni ile ikinci bir tedavi sürecine başlamıştı.

Tecrübeli futbolcunun bir buçuk aydır devam eden tedavi sürecinin devam ettiği öğrenildi. Tarık Mayhoş'un bireysel olarak çalışma yaptığı ancak ağrılarının devam etmesi nedeni ile sahaları dönmesinin zaman alacağı belirtildi. Kırmızı Siyahlı kulüp sağlık ekibi tedavisi devam eden Tarık'ın ilk yarının kalan maçlarında oynamasının zor görüldüğü geç iyiyeşen bir rahatsızlık geçirdiği belirtildi.

Osmancık ilk kez kazandı İskofyaspor zirveye yaklaştı

Kadınlar Voleybol 2 . Lig 7. grup

Haftanın maç sonuçları

Çorum Voleybol - Ünyegücü FK. (Ertelendi)
Osmancık Belediyespor - Fındıklı Tenis Doğa : 3-0
İskofyaspor - Kastamonu Doğa Gençlik : 3-0

Puan Durumu

	Takımlar	O	G	M	AS	VS	P
1	Ordu Çamlık	7	6	1	20	8	18
2	İskofyaspor	6	6	0	18	2	17
3	Ünyegücüspor	6	4	2	12	9	11
4	Fatsa H. Eğitim	6	3	3	13	13	9
5	Çorum Voley	5	2	3	9	11	6
6	Fındıklı T. Doğa	6	2	4	7	13	6
7	Osmancık Bele	6	1	5	7	15	4
8	Kastamonu Do.	6	0	6	3	18	1

Erbaa Gençlikspor ligden çekildi ve düştü

20 Aralık Pazar :

Kastamonu Doğa Gençlik - Osmancık Belediyespor.
Fatsa Halk Eğitim - İskofyaspor.

27 Aralık Pazar :

Fındıklı Tenis Doğa - Çorum Voleybol.

Kadınlar 2. Ligi'nde Osmancık Belediyespor gruptaki ilk galibiyetini alırken, İskofyaspor yoluna kayıpsız devam ediyor.

HARUN AKKAYA

Kadınlar Voleybol 2. Lig 7. grupta yedinci maçlar sonunda İskofyaspor adım adım zirveye yaklaşırken, temsilcilerimizden Osmancık Belediyespor ilk galibiyetini aldı, Çorum Voleybol 'un maçı ise ertelendi.

Grupta pazar günü oynanan maçlarda temsilcimiz Osmancık Belediyespor, altıncı maçında ilk galibiyetini aldı. Genç kadro ile mücadele eden Osmancık Belediyespor, ligde iki galibiyeti bulunan Fındıklı Tenis Doğa karşısında ilk iki sette zorlansa da son seti farklı kazanarak ilk üç puanın sahibi oldu.

Grubun gizli lideri konumundaki İskofyaspor ise evinde Kastamonu Doğa Gençlikspor önünde 3-0 galip geldi ve bir maç eksiği ile 17 puanla ikinci sırada yer aldı. Ordu Çamlıkspor ise bay geçtiği haftada 18 puanla liderliğini devam ettirdi. Ligde ilk yarı bu hafta sonu oynanacak iki maçla tamamlanacak. Temsilcimiz Osmancık Belediyespor, grupta altı maçıda kaybeden Kastamonu Doğa deplasmanında mücadele edecek. Trabzon İskofyaspor ise liderliğe yükselmek için Fatsa Halk Eğitim karşısında galibiyet arayacak.

Osmancık Belediyespor ligdeki ilk galibiyetini aldıktan sonra bu selfiyi çekindi

Çorum Voleybol'un erteleme maçları programı açıklandı

MURAT KARASU

Kadınlar 2. Lig 7. grupta mücadele eden Çorum Voleybol'un ertelenen iki maçının oynanacağı tarihler açıklandı.

Voleybol Federasyonu geçtiğimiz hafta içinde Çorum Voleybol takımında yaşanan covid-19 vakaları nedeni ile kırmızı siyahlı takımın iki maçı ertelenmişti. Federasyon bu iki erteleme maçlarını ikinci yarı başlamadan oynatma kararı aldı.

Buna göre Çorum Voleybol geçtiğimiz hafta sonu evinde oynaması gerekirken ertelenen Ünyegücü FK maçını 23 Aralık çarşamba günü saat 14'de Atatürk Spor Salonu'nda oynanacağı açıklandı. Bu hafta sonu Fındıklı Tenis Doğaspor ile oynaması gereken maç ise devre arasında 27 Aralık pazar günü saat 14'de Fındıklı Spor Salonu'nda oynanacak.

Afyon'da Zengin istifa etti

HALİL ÖZTÜRK

Çorum FK'nın grubundaki rakiplerinden Afyonspor'da Teknik Direktör Özgür Zengin istifa etti. Sezon başı çalışmalarını Serhat Güller gözetiminde yapan lig başlamadan ayrılık kararı alınan ve Özgür Zengin ile anlaşan Afyonspor yönetimi tecrübeli teknik adam ile yolların ayrıldığını açıkladı,

Ligde son haftalarda düşüş gösteren ve son olarak Hekimoğlu deplasmanından 4-1 mağlubiyet ile dönen Afyonspor yönetimi, Özgür Zengin ve ekibi ile karşılıklı anlaşarak yolların ayrıldığı belirtildi. Afyonspor'da yeni teknik direktörlük için arayışların başladığı öğrenildi.

Basketbol Akademi'ye proje incelemesi

YÜKSEL BASAR

İçişleri Bakanlığı Sivil Toplumla İlişkiler Genel Müdürlüğü tarafından desteklenen 'Basketbolcuların Pandemi Sonrası Antrenmanlara katılımı' projesi kapsamında Çorum Basketbol Akademinin ilk denemesi yapıldı.

İl Sivil Toplumla İlişkiler Müdürü Mustafa Bayrak ve beraberindeki heyet, Atatürk İlkokulu Şehit Mustafa Aslan Spor Salonu'nu ziyaret etti. Burada Çorum Basketbol Akademi Gençlikspo Kulübü Başkanı Ahmet Faruk Özen ile görüşen ve çalışmalar hakkında bilgiler verdi. İl Müdürü Mustafa Bayrak, hazırlanan projenin hayata geçirilmesi konusunda gerekli incelemeyi yaptıkları ve bilgi aldıklarını belirterek Başkan Özen'e teşekkür etti.

Kulüp Başkanı Ahmet Faruk Özen, dernek olarak bugüne kadar kendilerine rehberlik eden ve desteğini hiç esirgemeyen İl Sivil Toplumla İlişkiler Müdürü Mustafa Bayrak'a ve personeline teşekkür etti.

Amed gözünü Play-Off'a dikti

HALİL ÖZTÜRK

Sezona kötü başlayan ancak sonraki haftalarda toparlanarak aldığı başarılı sonuçlarla üst sıralara doğru tırmanışa geçen Amedspor, Play-Off'a yükselmenin hesaplarını yapıyor.

Misli.com 2. Lig Beyaz Grupta 14 maçta topladığı 22 puanla 6. sırada yer alan Amedspor, son haftalardaki başarılı performansı ile dikkat çekiyor. Son 5 maçta 3 galibiyet ve 2 beraberlik alarak yenilgi almayan Amedspor, bu süreçte topladığı 11 puan ile üst sıralara göz kırpmaya başladı. Son haftalarda attığı gollerle dikkat çeken Sinan Akaydın, attığı 9 golle takımın kaydettiği 21 golde önemli pay sahibi oldu. Amedspor, 23 Aralık Çarşamba günü deplasmanda Ankara Demirspor ile karşı karşıya gelecek. Çorum FK'da yaşanan korona virüs vakaları nedeniyle ertelenen Çorum FK-Amedspor maçının ise 14 Ocakta oynayacağı açıklandı.

"Takımımız daha iyi olacak"

Takımın yükselen performansından memnun olduğunu dile getiren teknik direktör Aykan Atik, hedeflerinin bu performansı daha da yükseltmek olduğunu söyledi. Atik, "Sezon başında yaşadığımız sorunları elbirliği ile çözerek geride bıraktık. Takım olma yolunda çok yol kat ettik. Geleceğe daha umutla bakıyoruz. Her geçen maç üzerine koyarak ilerleyeceğiz. Takımın şu anda havası çok iyi. Amedspor'a yakışan sonuçlar almaya devam edeceğiz. Bazı maçlardaki hakem hataları ve aleyhimizde verilen kararlar bizi mağdur etti. Hakemlerden adil maç yönetmelerini istiyoruz" dedi.

Urfaspor'a moral veren hediye

HARUN AKKAYA

Kulüplerin kötü yönetimi sonunda batma noktasına gelen kulüplerimizden birisi olan Şanlı Urfaspor'a Büyükşehir Belediyesi'nden moral veren hediye.

Şanlı Urfa Büyükşehir Belediye Başkanı Zeynel Abidin Beyazgül, kulübün kullanımına mercedes marka giydirilmiş takım otobüsü hediye etti. Geçtiğimiz sezon transfer tahtası kapalı olduğu için ligden düşen fakat Federasyon'un pandemi nedeni ile düşmeyi kaldırması ile 2. ligde kalan Şanlı Urfaspor bu sezon da Çorum FK'nın grubuna düştü.

Transfer tahtasını son gün yapılan çalışmalarla açan Şanlı Urfaspor kulübü yaptığı 24 transfere rağmen henüz istediği sonuçları alamadı. Sarı yeşilli kulüpte Belediye Başkanının bu jestinin takıma moral olması ve toparlanması bekleniyor.